



ELIS 3.9

Benutzerhandbuch

Einsatzleitinformationssystem



Einsatzleit- & Informationssystem



1	ELIS Service	5
1.1	ELIS Printer	5
1.1.1	ELIS WAS Einsatzmeldung	5
1.1.2	Einsatzkartei Ausdruck	7
1.1.3	Anpassbare Google Maps Ausdrücke	7
1.1.4	Einsatzanfahrtsweg	8
1.1.5	Einsatzortübersicht.....	8
1.1.6	Einsatzformular LFK.....	9
1.2	ELIS Messaging.....	10
1.3	ELIS Text2Speech	10
1.4	ELIS WAS Connector.....	10
1.5	ELIS WAS Proxy	10
2	ELIS WebPortal	11
2.1	Home.....	11
2.1.1	Kalender Zielgruppen	11
2.2	Einsatz	11
2.2.1	Einsatz-Disposition	12
2.2.2	Personalrückmeldungen.....	13
2.2.3	Fahrzeugstatus	14
2.2.4	Neuer Einsatz/Einsatz ändern	15
2.2.5	Einsatz Verlauf	16
2.2.6	Einsatz Protokoll	16
2.2.7	Einsatz Protokollbericht	17
2.3	Einsatzkarteien.....	18
2.4	Karten.....	19
2.4.1	Luftaufnahme	19
2.4.2	Wasserkarte.....	19
2.4.3	Einsatzkarte	21
2.4.4	Kartensuche.....	22
2.5	Alarmplan.....	23
2.5.1	Feuerwehren	23
2.5.2	Ausrückeordnung	24
2.5.3	Sondergeräte	24
2.5.4	Telefonbuch (Hilfskräfte).....	24
2.6	Email/SMS	25
2.6.1	SMS Verlauf	25
2.7	Administration	26
2.7.1	Zugriffs Tickets.....	26
2.7.2	Zugriffs Log	26
2.7.3	System Log.....	26
2.7.4	TimerService Log	27



2.7.5	Wake On LAN Clients.....	28
2.8	WebPortal Nutzung auf mobilen Geräten/Smartphones	28
3	ELIS Verwaltung.....	29
3.1	Verbindung zum ELIS aufbauen	29
3.2	Hauptmenü	30
3.3	Einsatzkartei anlegen/ändern	30
3.4	Dokumente	31
3.5	Wasserentnahmestellen	32
3.5.1	GPS Koordinaten.....	33
3.5.2	Wasserentnahmestellen Bilder	33
3.6	Wasserentnahmestellen Import/Export.....	34
3.7	Checklisten	35
3.8	Alarmplanverwaltung	36
3.8.1	Alarmplan Kategorien.....	37
3.8.2	Einsatztyp Verwaltung.....	37
3.8.3	Feuerwehr Verwaltung.....	38
3.8.4	Fahrzeug Verwaltung.....	38
3.8.5	Alarmplan Details	39
3.10	Benutzer-/Benachrichtigungs-Verwaltung	40
3.10.1	Benutzer Verwaltung.....	40
3.10.2	Benutzer Benachrichtigungseinstellungen.....	41
3.10.3	Benutzer Berechtigungseinstellungen.....	42
3.10.4	Benutzergruppen Verwaltung	43
3.10.5	Gruppen als Einsatzfunktionen	45
3.10.6	Vordefinierte Benutzer Gruppen (ELISAUTO-*, SYBOS-*).....	46
3.10.7	Benutzer Gruppen Zuordnung.....	47
3.10.8	EinsatzTyp Zuordnung	47
3.11	Benutzerverwaltung – MS Active Directory.....	49
3.11.1	AD Konfiguration	49
3.11.2	AD Berechtigungs-/Benachrichtigungsverwaltung	49
3.11.3	AD ELIS Benutzergruppen.....	50
3.11.4	AD Funktions-Check beim Systemstart	51
3.11.5	AD Synchronisierung TimerService	51
3.12	ELIS Verwaltung - Optionen	52
3.12.1	Ausfahrtsrichtungen	52
3.12.2	ELIS TimerService.....	53
3.12.3	ELIS Fremdsysteme.....	53
3.12.4	Wake On LAN.....	54
3.12.5	ELIS Wartung	55
3.12.6	Sirenenprogramme.....	56
3.12.7	Fahrzeug Protokoll Einträge	57
3.13	TimerServices.....	58



3.13.1	TimerService DataSync	58
3.13.2	TimerService SystemTest.....	58
3.13.3	TimerService ConfigReset.....	59
3.13.4	TimerService DBMigration	59
3.13.5	TimerService DBSizeReduce	59
3.13.6	TimerService Sicherung	59
3.13.7	TimerService SystemüberwachungsEMail.....	60
3.13.8	TimerService ELISRegistration	60
3.13.9	TimerService ELISWebWarmUp	60
3.13.10	TimerService KalenderTTS.....	60
3.13.11	TimerService KalenderMail	61
3.13.12	TimerService KalenderSMS.....	61
3.13.13	TimerService ADSync.....	61
3.13.14	TimerService DatenIntegritätscheck	62
3.13.15	TimerService PrintWarmup	62
3.13.16	TimerService SyBOSUserSync.....	62
3.13.17	TimerService ZeitSync.....	62
3.13.18	TimerService RechteSync	62
4	ELIS Visualisierung	63
4.1	Einsätze	63
4.1.1	Personalrückmeldungen.....	64
4.1.2	Einsatzfunktionen.....	64
4.2	Neuen Einsatz anlegen.....	65
4.3	Präsentationsmodus	66
4.3.1	Terminansicht.....	66
4.3.2	Einsatzkarte OÖ	67
4.3.3	Unwetterzentrale (UWZ.at).....	67
4.3.4	Wetter	67
4.3.5	Uhrzeitanzeige.....	68
4.3.6	DiaShow.....	68
5	ELIS WAS Simulator	69
5.1	Simulator – Einsatzautomatik	70
5.2	ELIS Service Konfiguration für WAS Simulator.....	70
6	ELIS Einsatz APP.....	71
7	Impressum.....	73



1 ELIS Service

Das ELIS Service ist das Kernstück von ELIS. Es holt und verwaltet Einsätze vom Warn- & Alarmierungssystem WAS und stellt die Daten den anderen Programmen (ELIS Verwaltung, ELIS Visualisierung und ELIS WebPortal) zur Verfügung.

ELIS Service besteht aus verschiedenen Komponenten, welche einzelne Funktionen zur Verfügung stellen und welche auch einzeln aktiviert und konfiguriert werden können.

1.1 ELIS Printer

Diese Komponente stellt die Funktionalität zum Drucken von Dokumenten, Einsatzmeldungen und Einsatzkarteien zur Verfügung. Je nach Konfiguration werden automatisch von dieser Komponente Dokumente an den konfigurierten Drucker gesendet und ausgedruckt.

1.1.1 ELIS WAS Einsatzmeldung

Die WAS Einsatzmeldung beinhaltet:

- die Daten vom WAS
- Wetterinformationen
- Feuerwehren und Fahrzeuge (lt. Ausrückeordnung/Alarmpläne)
- GPS/UTMREF Koordinaten
- Einsatzpriorität nach der OÖ Alarmierungsrichtlinie 2016
- Anfahrtsweg und Einsatzortübersicht
- Google StreetView Ansicht vom Einsatzobjekt (wenn verfügbar)
- verfügbare Wasserentnahmestellen



Wasserschaden

E240303761

Statusfunk: Ausfahrt: **Taste 3**, Ankunft am Einsatzort: **Taste 4**

Eingerückt im Feuerwehrhaus: **Taste 1**, Frei Funk: **Taste 2**

NACHRICHTENDIENST

Geschädigter

Adresse **Golfplatzstraße 1C 4048 Puchenu // Tiefgarage**
 UTMREF: OK 50 4319 33UVP431510 - GPS: 48.31045° N, 14.23379° E
 Anrufer **06602868707**
 Informationen **Vermutlich Rohrbruch**
ELIS Adresse: Golfplatzstraße 1c

Wetterinformation

Temperatur **7 °C**
 Wetter **Bedeckt**
 Wind **16,7 km/h Ost**
 Messort **Friesenegg**
 Zeit **26.03.2024 09:49:30**

Einsatzdetails

Alarmiert **09:39:37** Übernommen **09:41:46**
 Ausfahrt **26.03.2024** Ankunft
 Erledigt **10:03:47**
 Status **Erledigt**
 Alarmplan **Puchenu-Zone 1-TE Klein**
 Alarmstufe **0** Datenquelle **WAS**
 Priorität **4** Einsatzzone **416180000**

Fahrzeuge

Bezeichnung	Beginn	Ende
1. KDO 2	09:39:42	10:03:47
2. KDO 1	09:39:42	10:03:47
3. TLF 1	09:39:42	10:03:47
4. RLF 1	09:39:42	09:44:00
5. LFB 1	09:39:42	09:53:00

Feuerwehren

Name
PUCHENAU

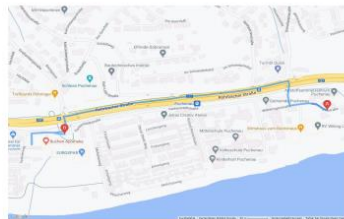

ELIS 3.7.9

26.03.2024 10:03:47



Zuginfos (Puchenu Bahnst): 10:04 -> Rotteneegg OÖ Bahnhof

1.1.2 Einsatzkartei Ausdruck

Der Einsatzkartei Ausdruck beinhaltet die Informationen über einen Straßenbereich.



Schloßweg

1-21

Kreuzung gerade

Anfahrt
Schloss - rechts Schlossweg

Wasserentnahmen

35 UH-800 800 l/min OK	Schlossweg 17
36 UH-1500 1500 l/min	Im Schneiderhölzl 8
119 OH-800 800 l/min OK	Schlossweg 3

Besonderheiten
Durchgang Scheiderhölzl zwischen Schloßweg 12 und 14
KEINE Umkehrmöglichkeit für LKW!

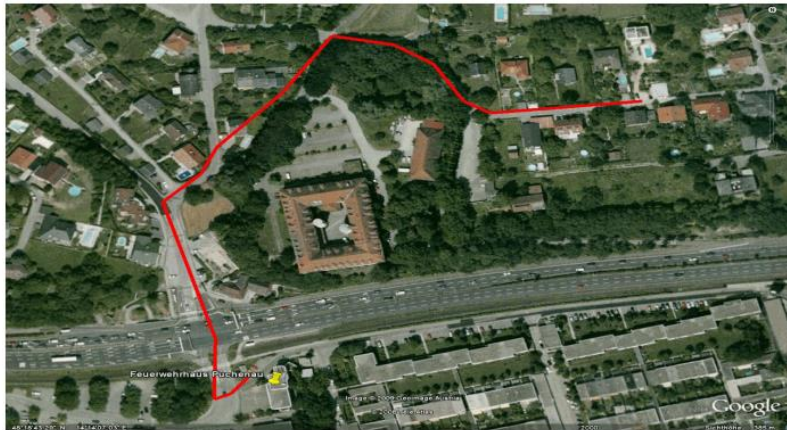

1.1.3 Anpassbare Google Maps Ausdrücke

Der Einsatzanfahrtsweg und die Einsatzortübersicht Ausdrücke sind Google Maps Grafiken. Die Ausdrücke werden direkt mit GoogleMaps (Internetverbindung vorausgesetzt) berechnet. Diese Karten können angepasst werden – die Templates liegen im ELIS Daten Ordner unter C:\ELIS Daten\Dokumente\GoogleTemplates

Es können auch jeweils mehrere Karten gedruckt werden, indem die Templates kopiert werden. Voraussetzung dafür ist, dass die Dateinamen jeweils mit „GoogleAnfahrtsTemplate“ oder „GoogleEinsatzortTemplate“ beginnen.

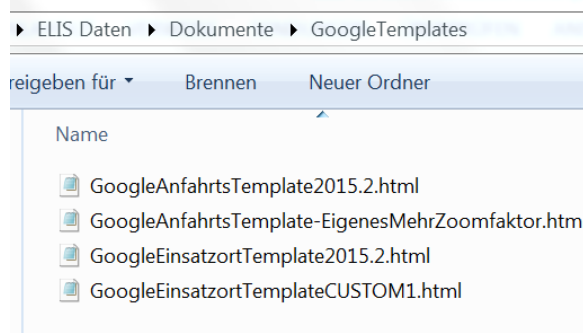

1.1.4 Einsatzanfahrtsweg

Der Anfahrtsweg beinhaltet den Weg vom Feuerwehrhaus zum Einsatzort.

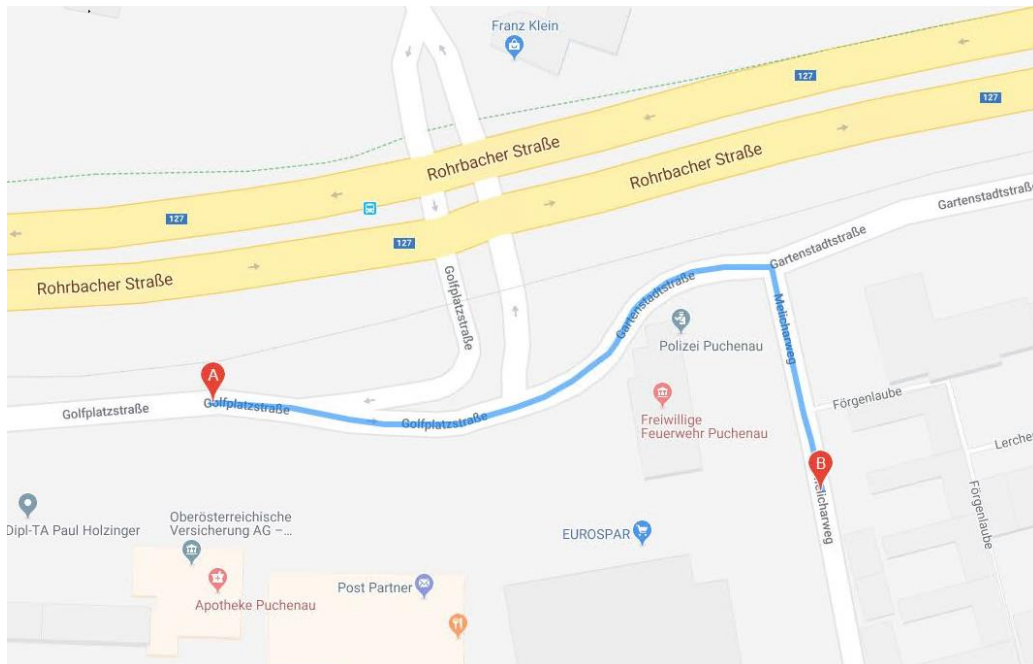

1.1.5 Einsatzortübersicht

Die Einsatzortübersicht wird dynamisch für einen Einsatz erstellt und beinhaltet den markierten Einsatzort und die in der Nähe befindlichen Wasserentnahmestellen. Die Einsatzortübersicht wird nur gedruckt, wenn eine gültige Adresse für den Einsatz in der WAS Meldung gefunden wird. Des Weiteren wird eine aktive Internetverbindung benötigt, da dafür Google Maps zur Kartengenerierung verwendet wird. Die angezeigten Wasserentnahmestellen müssen dafür zuvor in ELIS Verwaltung mit GPS Koordinaten gespeichert werden.





1.1.6 Einsatzformular LFK

Das Einsatzformular kann vorausgefüllt gedruckt werden.

Einsatzformular

(ebenfalls für Übung und Dienst anwendbar)

Priorität B: Keine Ausfahrtsmeldung/Lagemeldung an alarmierende Stelle nötig



Feuerwehr Puchenu		LWZ: 0732 / 770 122																																					
Alarmierung durch <input type="checkbox"/> LWZ <input type="checkbox"/> BWST <input type="checkbox"/> BMT <input type="checkbox"/> BMA <input type="checkbox"/> sonstige:																																							
WAS-Einsatznummer E240303761		Anrufertelefonnummer 06602																																					
Datum 26.03.2024		Zeitprotokoll Erst-Alarmierung: 9:39 Uhr																																					
Einsatzgrund / Beschreibung Wasserschaden Vermutlich Rohrbruch		übernommen (F5): 9:41 Uhr																																					
Name / Adresse / Ort / Gemeinde Golfplatzstraße 1C 4048 Puchenu // Tiefgarage (Golfplatzstraße 1c)		Ausfahrt (1. KFZ): Uhr																																					
		Ankunft Einsatzort: Uhr																																					
		Ende: 26.03.2024 10:03 Uhr																																					
Alarmierung durch <input type="checkbox"/> ALST 2 Uhr <input type="checkbox"/> ALST 3 Uhr zusätzliche Einheiten benötigt:																																							
LFK	BFK	AFK	Rettung																																				
			Polizei																																				
			Gemeinde																																				
			BH																																				
			E-Werk																																				
			Gasversorger																																				
			Bahn																																				
			Straßenmeisterei																																				
Sonstige:																																							
Alarmart <input type="checkbox"/> Echtalarm <input type="checkbox"/> BMA-Täuschungsalarm <input type="checkbox"/> BMA-Fehlalarm <input type="checkbox"/> blinder Alarm <input type="checkbox"/> böswilliger Alarm																																							
Ursache <input type="checkbox"/> Menschen in Notlage <input type="checkbox"/> Einsatz auf Verkehrswegen <input type="checkbox"/> Elementarereignis <input type="checkbox"/> Tiere in Notlage <input type="checkbox"/> Arbeitsauftrag <input type="checkbox"/> Behördlicher Auftrag <input type="checkbox"/> technisches Gebrechen <input type="checkbox"/> Notfall mit Schienen-, Wasser-, Luftfahrzeugen																																							
Personen- und Tierrettung aus Notlage/Gebäude aus KFZ verletzte Pers. todebgone Pers. gerettete Tiere todebgone Tiere																																							
Geräte- und Fahrzeuge <table border="1"> <thead> <tr> <th>KFZ</th> <th>KM</th> <th>GRKDT / MA</th> <th>..... (Stk.) Tragkraftspritze</th> <th>..... (Stk.) B-Schlauch</th> <th>..... (Stk.) C-Schlauch</th> </tr> </thead> <tbody> <tr> <td>KDO 2</td> <td></td> <td></td> <td>..... (Stk.) Stromerzeuger</td> <td>..... (Stk.) hydr. Rettungsg.</td> <td>..... (kg.) Ölbindemittel</td> </tr> <tr> <td>KDO 1</td> <td></td> <td></td> <td>..... (Stk.) Beleuchtungsg.</td> <td>..... (Ltr.) Schaummittel</td> <td></td> </tr> <tr> <td>TLF 1</td> <td></td> <td></td> <td colspan="3">weitere eingesetzte Geräte:</td> </tr> <tr> <td>RLF 1</td> <td></td> <td></td> <td colspan="3"></td> </tr> <tr> <td>LFB 1</td> <td></td> <td></td> <td colspan="3"></td> </tr> </tbody> </table>				KFZ	KM	GRKDT / MA (Stk.) Tragkraftspritze (Stk.) B-Schlauch (Stk.) C-Schlauch	KDO 2		 (Stk.) Stromerzeuger (Stk.) hydr. Rettungsg. (kg.) Ölbindemittel	KDO 1		 (Stk.) Beleuchtungsg. (Ltr.) Schaummittel		TLF 1			weitere eingesetzte Geräte:			RLF 1						LFB 1					
KFZ	KM	GRKDT / MA (Stk.) Tragkraftspritze (Stk.) B-Schlauch (Stk.) C-Schlauch																																		
KDO 2		 (Stk.) Stromerzeuger (Stk.) hydr. Rettungsg. (kg.) Ölbindemittel																																		
KDO 1		 (Stk.) Beleuchtungsg. (Ltr.) Schaummittel																																			
TLF 1			weitere eingesetzte Geräte:																																				
RLF 1																																							
LFB 1																																							
weitere eingesetzte Fahrzeuge:																																							
Gesamtmannschaft eigene FW: Gesamtmannschaft alle FW:																																							
<input type="checkbox"/> Arnezeder Erich	<input type="checkbox"/> Grubmüller Alfred	<input type="checkbox"/> Hochreiter Simon	<input type="checkbox"/> Kronsteiner Wolfgang	<input type="checkbox"/> Schatzberger Lukas																																			
<input type="checkbox"/> Auböck Benno	<input type="checkbox"/> Grubmüller Andreas	<input type="checkbox"/> Hofmann Elmar	<input type="checkbox"/> Krottenthaler Arnold	<input type="checkbox"/> Schilcher Andreas																																			
<input type="checkbox"/> Bamminger Daniel	<input type="checkbox"/> Grubmüller Johannes	<input checked="" type="checkbox"/> Hofstätter Robert	<input checked="" type="checkbox"/> Lang Maximilian	<input type="checkbox"/> Schimböck Karl																																			
<input type="checkbox"/> Bamminger Rudolf	<input type="checkbox"/> Grubmüller Karl Jun	<input type="checkbox"/> Hörschläger Karl	<input type="checkbox"/> Lauss Jayden	<input type="checkbox"/> Schlagitweit Florian																																			
<input type="checkbox"/> Bichler Ludwig	<input type="checkbox"/> Grubmüller Manuel	<input type="checkbox"/> Kaimberger Bernhard	<input type="checkbox"/> Lauss Roland	<input type="checkbox"/> Schlagitweit Paul																																			
<input type="checkbox"/> Bräuer Michael	<input type="checkbox"/> Grubmüller Siegfried	<input type="checkbox"/> Kaimberger Elisabeth	<input type="checkbox"/> Leibetseder Anton	<input type="checkbox"/> Schönbeck Rupert																																			
<input type="checkbox"/> Eckerstorfer Martin	<input type="checkbox"/> Grünzweig Hanna	<input type="checkbox"/> Kaimberger Emil	<input type="checkbox"/> Mayr Hannes	<input type="checkbox"/> Schwinhammer Floria																																			
<input type="checkbox"/> Eder Florian	<input type="checkbox"/> Gugerbauer Martin	<input type="checkbox"/> Kaimberger Felix	<input type="checkbox"/> Mayr Simon	<input type="checkbox"/> Steinbauer Markus																																			
<input type="checkbox"/> Eder Harald	<input type="checkbox"/> Hallwirth Michael	<input type="checkbox"/> Kaimberger Julia	<input type="checkbox"/> Mayr Stefan	<input checked="" type="checkbox"/> Steinbichl Wolfgang																																			
<input type="checkbox"/> Endt Christian	<input type="checkbox"/> Hamberger Johann	<input type="checkbox"/> Kaimberger Norbert	<input type="checkbox"/> Mayr Thomas	<input type="checkbox"/> Sturm Isaak Ferdinand																																			
<input type="checkbox"/> Erlinger Horst	<input type="checkbox"/> Hammer Josef	<input type="checkbox"/> Kaimberger Philipp	<input type="checkbox"/> Moshammer Ingrid	<input checked="" type="checkbox"/> Trauner Daniel																																			
<input type="checkbox"/> Fritz Wolfgang	<input type="checkbox"/> Hehenberger Franz	<input type="checkbox"/> Kapfer Stefan	<input type="checkbox"/> Müller Wolfgang	<input type="checkbox"/> Trauner Tobias																																			
<input type="checkbox"/> Füreder Franz Jun	<input type="checkbox"/> Hehenberger Markus	<input type="checkbox"/> Karlinger Dominic	<input type="checkbox"/> Prokesch Mario	<input type="checkbox"/> Voit Patrick																																			
<input type="checkbox"/> Füreder Lukas	<input type="checkbox"/> Heitzinger Thomas	<input type="checkbox"/> Keplinger Hubert	<input type="checkbox"/> Pühringer Matthias	<input checked="" type="checkbox"/> Walter Alexander																																			
<input type="checkbox"/> Ganser Mark	<input type="checkbox"/> Hetzmannseder Sandra	<input type="checkbox"/> Kern Michael	<input type="checkbox"/> Salzner Michael	<input type="checkbox"/> Wöhrenschemmel Luka																																			
<input type="checkbox"/> Geyrhofer Fritz	<input type="checkbox"/> Hochreiter Anna	<input type="checkbox"/> Koppensteiner Peter	<input checked="" type="checkbox"/> Schatzberger Florian	<input type="checkbox"/> Zellner David																																			
<input type="checkbox"/> Gruber Gernot		<input type="checkbox"/> Kronsteiner Gerald																																					
Nachbarschaftshilfe <input type="checkbox"/> ja <input type="checkbox"/> nein	Einsatz verrechnen <input type="checkbox"/> ja <input type="checkbox"/> nein	Bearbeiter Formular	Einsatzleiter																																				

Formular Version 26.03.2024 10:07:51



Weitere druckbare Dokumente:

- Checklisten
Müssen vom Benutzer erstellt werden und über ELIS Verwaltung hinzugefügt werden. Checklisten können einem oder mehrere Einsatzstichwörter zugeordnet werden und werden bei dem jeweiligen Einsatz automatisch mitgedruckt.

- Objektdokumente
Dokumente im Format DOC(x), XLS(x), PDF und Bilder können in Einsatzkarteien hinterlegt werden (zB.: Brandschutzpläne, Einwohnerverzeichnis, ...). Diese Dokumente können auch noch einzelnen Hausnummern zugeordnet werden und werden automatisch gedruckt.

1.2 ELIS Messaging

Diese Komponente beinhaltet die Funktionalität zum Versenden von Emails und SMS. Die Empfänger und die Art der Übermittlung können individuell eingestellt werden. Die Konfiguration der Nachrichten kann für die Benutzer unterschiedlich konfiguriert werden und ist deshalb in der Benutzerverwaltung (ELIS Verwaltung) integriert.

1.3 ELIS Text2Speech

Die Komponente ELIS Text2Speech stellt die Funktionalität für die Sprachausgabe der Einsatzmeldungen dar. ELIS Text2Speech generiert aus Einsatzmeldungen Sprachausgaben und gibt diese über die Computer-Soundkarte aus. Die Inhalte der Sprachausgabe können konfiguriert werden.

1.4 ELIS WAS Connector

Mit Hilfe des ELIS WAS Konnektors werden automatisch Einsätze vom WAS gelesen und in ELIS übernommen. Sobald ein neuer Einsatz in ELIS übernommen wird, werden die anderen Komponenten aktiv und führen die konfigurierten Aktionen automatisch durch.

1.5 ELIS WAS Proxy

Wenn neben dem ELIS auch noch weitere Anwendungen auf das WAS zugreifen, sollten diese nicht direkt das WAS nutzen, sondern den ELIS WAS Proxy:

Das WAS erlaubt nur einer Anwendung Daten zu lesen, greifen mehr als 1 Anwendung direkt auf das WAS zu werden alle Anwendungen gleich blockiert/verzögert und bei 2 Anwendungen bekommt jede Anwendung nur jede 2. Meldung vom WAS. Um dieses Problem zu umgehen kann eine weitere Anwendung die WAS Daten aus dem ELIS beziehen.

Des Weiteren ist es möglich, dass die weitere Anwendung auch die im ELIS erstellten Einsätze bekommt.



2 ELIS WebPortal

Das ELIS WebPortal dient zur Einsatzverwaltung (Disposition, Einsatzverlauf, Einsatzprotokoll), Alarmplan Verwaltung, Benutzer Verwaltung und kann auch noch zum Senden von Email und SMS Nachrichten verwendet werden.

2.1 Home

Zeigt allgemeine Informationen über den Standort und die Version von ELIS an, sowie die aktuellen Wetterdaten und wenn konfiguriert den hinterlegten Kalender.

Beginn	Kalender	Titel	Ort	Detail	Terminrückmeldungen	Zielgruppe
01. Apr 2024 00:00	Allgemeinkalender	Reinigungsdienst Grp. Geyrhofer	FFHaus	Geyrhofer Fritz Auböck Benno Hörschläger Karl Kronsteiner Gerald Grubmüller Alfred Bamminger Rudolf	Rückmeldungen: 0/4	Mannschaft Erinnerung schicken
02. Apr 2024 18:00	Übungskalender	THL Übung	FF Haus		Rückmeldungen: 2/4	Mannschaft Erinnerung schicken
03. Apr 2024 18:00	Übungskalender	Jugendübung - Vorbereitung Bezirksleistungsplakette	FF Haus	Verantwortlich: Norbert Kaimberger	Rückmeldungen: 0/3	Mannschaft Erinnerung schicken

2.1.1 Kalender Zielgruppen

Auf der WebPortal Startseite können Terminen eine Zielgruppe (ELIS Benutzergruppe) zugeordnet werden, für welche der Termin ist. Um Zielgruppen für Termine einstellen zu können, muss ein Benutzer in der Gruppe "ELISAUTO-TerminZielgruppenEditor" (Benutzerverwaltung) Mitglied sein.

Die Termine mit einer Zielgruppe werden nur den Benutzern der Zielgruppe auf der WebPortal Startseite, in der ELIS Einsatz APP, in den Kalender Mails und Kalender SMS angezeigt. Damit kann verhindert werden, das Mitglieder persönlich uninteressante Termine sehen.

Ein Benutzer mit ZielgruppenEditor Rechten sieht alle Termine unabhängig von einzelnen Mitgliedschaften um alle Termine konfigurieren zu können.

2.2 Einsatz

Unter dem Menüpunkt Einsatz befindet sich die Einsatzverwaltung bestehend aus Disposition, History, Einsatzprotokoll und Einsatzprotokollbericht.

2.2.1 Einsatz-Disposition

In der Einsatz-Disposition können die laufenden Einsätze verwaltet werden.

Wählt den Einsatz aus und zeigt Zusatzinformationen bzw. Kartenansicht an

Neuer Einsatz
Alarmierte Einsätze

Ermöglicht das Erstellen eines neuen Einsatzes (Weiterleitung auf Einsatz erstellen)

WAS Nr.	Einsatzgrund	Adresse	Fahrzeuge	Erhalten	Priorität	
M291218231546	ÖLSPUR, ÖLAUSTRITT	Golfplatzstraße 17 PUCHENAU	 KDO Testdorf RLF Testdorf	29.12.2018 23:14	4 (B)	<input type="button" value="Ändern"/> <input type="button" value="Ausrücken"/>

Auswählen
Anfahrt
Einsatzort
WAS
Meldung

Ausgerückte Einsätze

WAS Nr.	Einsatzgrund	Adresse	Fahrzeuge	Ausgerückt	Priorität	
M291218231656	BRAND KFZ	Gartenstadtstraße 13 PUCHENAU	 TLF Testdorf	29.12.2018 23:16	2	<input type="button" value="Ändern"/> <input type="button" value="Erledigt"/>

Ermöglicht das Ändern des Einsatzes (Weiterleitung auf Einsatz ändern)

Quelle	Anrufer	Information	Geschädigter
Manuell angelegt	0664123456	Ölaustritt	Max Mustermann

Alarmierte Feuerwehren

Feuerwehr
TESTDORF

Beteiligte Einsatzfahrzeuge

Bezeichnung	Von	Bis
 KDO Testdorf	29.12.2018 23:15:47	Offen
 RLF Testdorf	29.12.2018 23:15:47	Offen

Zeigt Details zum ausgewählten Einsatz an.

2.2.2 Personalmeldungen

Optional nutzbar ist auch die Personalmeldungsfunktion mit Hilfe der "ELIS Einsatz" APPs. Die Personalmeldungen werden im WebPortal bei jedem Einsatz angezeigt:

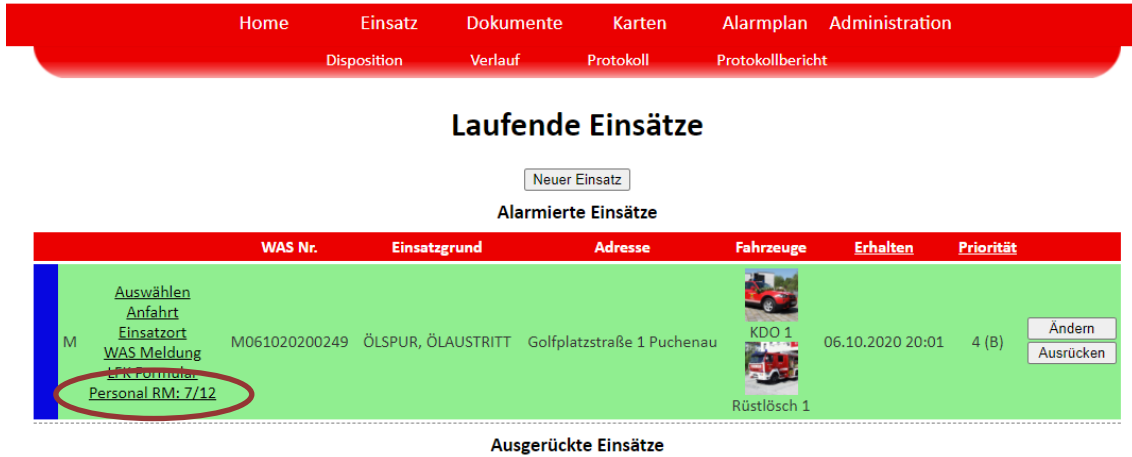

WAS Nr.	Einsatzgrund	Adresse	Fahrzeuge	Erhalten	Priorität
M061020200249	ÖLSPUR, ÖLAUSTRITT	Golfplatzstraße 1 Puchenua	KDO 1 Rüstlösch 1	06.10.2020 20:01	4 (B)

Der Wert "7/12" sagt aus, dass aktuell 7 Personen "Komme" und 12 Personen "Komme nicht" in der App gewählt habe. Beim Klick auf den Link werden die Details der Rückmeldung angezeigt:



Name	Status
Bräuer Michael	Kommt
Hehenberger Franz	Kommt
Kaimberger Emil	Kommt
Kronsteiner Wolfgang	Kommt
Schlagitweit Florian	Kommt
Steinbichl Wolfgang	Kommt
Trauner Daniel	Kommt
Bamminger Daniel	Kommt nicht.
Eder Harald	Kommt nicht.
Endt Christian	Kommt nicht.
Grubmüller Alfred	Kommt nicht.
Kaimberger Felix	Kommt nicht.
Karl Lukas	Kommt nicht.
Koppensteiner Peter	Kommt nicht.
Lang Maximilian	Kommt nicht.
Lauss Gerhard	Kommt nicht.
Müller Wolfgang	Kommt nicht.
Schwinghammer Florian	Kommt nicht.
Voit Patrick	Kommt nicht.

2.2.3 Fahrzeugstatus

Zeigt an, wo sich die Einsatzfahrzeuge derzeit befinden und wie der aktuelle Status ist. Alle Änderungen der Fahrzeugzuordnung zu Einsätzen werden automatisch im Einsatzprotokoll festgehalten.

Einsatzfahrzeuge

Bezeichnung	Digitalfunk Status	Details	Einsatz	Aktion	Fahrzeugstatus	Fahrzeug Protokoll
KDO1	Ausgerückt (18.03 16:28)	blub	Selbstständiger Einsatz Puchenau WGS84 N: 48.3113 O: 14.2487	Freistellen		Ausgerückt
KDO2		blub		Zu Einsatz	Aus Dienst	Am Weg zum Feuerwehrhaus
TLF				Zu Einsatz	Aus Dienst	Eingerückt
RLF	Am Einsatzort (18.03 16:11)		Selbstständiger Einsatz Puchenau WGS84 N: 48.3113 O: 14.2487	Freistellen		
LFB				Zu Einsatz	Aus Dienst	
KLF-L		Last	Aus Dienst		In Dienst	
A-Boot				Zu Einsatz	Aus Dienst	

Aktueller Digitalfunk Status

Mit Hilfe von Freistellen, wird das gewählte Fahrzeug vom Einsatz abgezogen

Mit Hilfe von „Außer Dienst“, wird das gewählte Fahrzeug außer Dienst gesetzt und kann auch nicht für weitere Einsätze disponiert werden.

Mit Hilfe des Fahrzeugprotokolls, kann der aktuelle Fahrzeugstatus vermerkt werden.

2.2.4 Neuer Einsatz/Einsatz ändern

Diese Maske ist erreichbar über „Neuer Einsatz“ oder „Ändern“ und ermöglicht das Erstellen eines neuen Einsatzes oder das Ändern eines bestehenden Einsatzes.

Informationen über den Einsatz.

Aktionen die von ELIS ausgeführt werden

Eingeloggt als: admin admin [Abmelden](#) [Passwort ändern](#)

Home
Einsatz
Dokumente
Karten
Alarmplan
E-Mail/SMS
Administration

Disposition
History
Protokoll
Pro okollbericht

Einsatz anlegen/bearbeiten

Details	Einsatzoptionen	Fahrzeuge
<p>Einsatzgrund: <input type="text" value="BRANDEINSATZ"/></p> <p>Anrufer: <input type="text" value="066412345"/></p> <p>Adresse: <input type="text" value="Schloßholzweg 17"/></p> <p>Geschädigter: <input type="text" value="Max Mustermann"/></p> <p>Status: <input type="text" value="Alarmiert"/></p> <p>Alarmiert: <input type="text" value="28.10.2017 18:50:59"/></p> <p>Priorität</p> <p><input checked="" type="radio"/> Priorität 1 - Gefahr im Verzug</p> <p><input type="radio"/> Priorität 2 (A)</p> <p><input type="radio"/> Priorität 3 - Standard</p> <p><input type="radio"/> Priorität 4 (B)</p> <p><input type="radio"/> Priorität 5</p> <p>Information: <input type="text" value="BRAND WOHNHAUS"/></p>	<p>Alarmiert <input checked="" type="checkbox"/></p> <p>Ausgerückt <input checked="" type="checkbox"/></p> <p>Erfolgt <input type="checkbox"/></p> <p><input checked="" type="checkbox"/> E-Mail</p> <p><input checked="" type="checkbox"/> SMS</p> <p><input type="checkbox"/> Sprachausgabe</p> <p><input checked="" type="checkbox"/> WAS Meldung</p> <p><input checked="" type="checkbox"/> Einsatzkartei</p> <p><input checked="" type="checkbox"/> Checklisten</p> <p><input checked="" type="checkbox"/> Einsatzformular</p> <p><input checked="" type="checkbox"/> Anfahrtsplan</p> <p><input type="checkbox"/> Einsatzprotokoll</p>	<p><input checked="" type="checkbox"/> KDO</p> <p><input checked="" type="checkbox"/> TLF</p> <p><input type="checkbox"/> LFB</p> <p><input type="checkbox"/> MTF</p> <p><input checked="" type="checkbox"/> Rüstlösch 1</p>
	<p>SMS</p> <p><input checked="" type="checkbox"/> Manuelle Empfänger</p> <p><input checked="" type="checkbox"/> Portal Web</p> <p><input type="checkbox"/> Steinbichl Wolfgang</p>	<p>Email</p> <p><input checked="" type="checkbox"/> Manuelle Empfänger</p> <p><input type="checkbox"/> Portal Web</p> <p><input checked="" type="checkbox"/> Steinbichl Wolfgang</p>

Durch Klicken auf den Speichern Button werden die Informationen im ELIS gespeichert.

Benachrichtigung durch SMS oder E-Mail

Fahrzeuge die beim Einsatz beteiligt sind.

Nur verfügbare Fahrzeuge werden angezeigt.

2.2.5 Einsatz Verlauf

Die Einsatz-Verlauf zeigt die bereits erledigten Einsätze an. Zu jedem Einsatz sind die Details unter „Details“ einblendbar. Die WAS Einsatzmeldung und das LFK Einsatz Formular mit den beteiligten Fahrzeugen, den Wetterinformationen beim Einsatz und den beteiligten Feuerwehren kann geöffnet werden.

Als Administrator können auch Einsätze gelöscht werden – ist hilfreich für zB Testeinsätze.

Quelle	WAS Nr.	Einsatzgrund	Adresse	Erhalten	Erledigt	Formulare
Details	LFKIntranet E240304402	Selbstständiger Einsatz	Puchenuau WGS84 N: 48.3114 O: 14.2437	30.03.2024 17:12	30.03.2024 17:36	WAS Meldung LFK Formular Einsatz löschen
Details	LFKIntranet E240303947	Selbstständiger Einsatz	Puchenuau WGS84 N: 48.3109 O: 14.2405	27.03.2024 12:53	27.03.2024 13:14	WAS Meldung LFK Formular Einsatz löschen
Details	LFKIntranet E240303893	Selbstständiger Einsatz	Puchenuau WGS84 N: 48.3115 O: 14.2437	27.03.2024 09:19	27.03.2024 09:39	WAS Meldung LFK Formular Einsatz löschen
Details	WAS E240303761	Wasserschaden	Golfplatzstraße 1c	26.03.2024 09:39	26.03.2024 10:03	WAS Meldung LFK Formular Personal RM: 7/34/4 Einsatz löschen
Details	LFKIntranet E240303022	Selbstständiger Einsatz	Puchenuau WGS84 N: 48.3114 O: 14.2438	21.03.2024 17:40	21.03.2024 20:09	WAS Meldung LFK Formular Einsatz löschen
Details	LFKIntranet E240302621	Selbstständiger Einsatz	Puchenuau WGS84 N: 48.3113 O: 14.244	19.03.2024 11:31	20.03.2024 11:31	WAS Meldung Einsatz löschen
Details	LFKIntranet E240302550	Selbstständiger Einsatz	Puchenuau WGS84 N: 48.3113 O: 14.2438	18.03.2024 19:01	20.03.2024 01:42	WAS Meldung Einsatz löschen
Details	LFKIntranet E240302535	Selbstständiger Einsatz	Puchenuau WGS84 N: 48.3113 O: 14.2487	18.03.2024 16:08	20.03.2024 01:42	WAS Meldung Einsatz löschen
Details	WAS E240302180	Brandmeldealarm	Golfplatzstraße 1c	15.03.2024 13:45	15.03.2024 14:33	WAS Meldung LFK Formular Personal RM: 20/33 Einsatz löschen

2.2.6 Einsatz Protokoll

Im Einsatzprotokoll wird von ELIS automatisch alle Änderungen an den Einsatzdaten protokolliert, sowie alle Änderungen in den Fahrzeugzuordnungen. Im Einsatzprotokoll können auch eigene Einträge hinzugefügt werden. Die Eingabe ist in der Einsatzprotokollmaske oder in der Fußleiste in jeder anderen ELIS Maske möglich.

Das Hinzufügen von Einträgen ins Einsatzprotokoll ist nur möglich, wenn der angemeldete Benutzer über die Berechtigung „EINSATZEDIT“ verfügt.

Ein Protokolleintrag kann auch einem Einsatz zugeordnet werden.

Art	Ersteller	Info	Zeit	
Selbstständiger Einsatz Puchenuau WGS84 N: 48.3114 O: 14.2437 30.03.2024	ELIS	Selbstständiger Einsatz Puchenuau WGS84 N: 48.3114 O: 14.2437 Status Ausgerückt->Erledigt	30.03.2024 17:36:01	Eintrag löschen
Selbstständiger Einsatz Puchenuau WGS84 N: 48.3114 O: 14.2437 30.03.2024	ELIS	Fahrzeug KDO 2 wurde von Einsatz Selbstständiger Einsatz Puchenuau WGS84 N: 48.3114 O: 14.2437 entfernt.	30.03.2024 17:34:15	Eintrag löschen
Selbstständiger Einsatz Puchenuau WGS84 N: 48.3114 O: 14.2437 30.03.2024	ELIS	Selbstständiger Einsatz Puchenuau WGS84 N: 48.3114 O: 14.2437 Status Alarmiert->Ausgerückt	30.03.2024 17:13:30	Eintrag löschen
Selbstständiger Einsatz Puchenuau WGS84 N: 48.3114 O: 14.2437 30.03.2024	ELIS	Fahrzeug KDO 2 wurde zu Einsatz Selbstständiger Einsatz Puchenuau WGS84 N: 48.3114 O: 14.2437 hinzugefügt.	30.03.2024 17:13:30	Eintrag löschen
Selbstständiger Einsatz Puchenuau WGS84 N: 48.3114 O: 14.2437 30.03.2024	ELIS	E240304402 Puchenuau WGS84 N: 48.3114 O: 14.2437 Alarmiert	30.03.2024 17:12:35	Eintrag löschen
Selbstständiger Einsatz Puchenuau WGS84 N: 48.3109 O: 14.2405 27.03.2024	ELIS	Selbstständiger Einsatz Puchenuau WGS84 N: 48.3109 O: 14.2405 Status Ausgerückt->Erledigt	27.03.2024 13:14:18	Eintrag löschen



2.2.7 Einsatz Protokollbericht

Der Einsatz Protokollbericht dient zum Ausdruck von Protokollen zu einem Einsatz oder für einen bestimmten Zeitraum.



Einsatzprotokoll

Von:
Bis:
Filtern:



ELIS Einsatzprotokoll

Von: 23.12.2018 16:42:28 Bis: 30.12.2018 16:42:28

<u>Zeit</u>	<u>Info</u>	<u>Ersteller</u>
24.12.2018 04:07:11	E181202553 Golfplatzstraße 1b Alarmiert	ELIS
24.12.2018 04:07:45	Fahrzeug Rüstlösch 1 wurde zu Einsatz STURMSCHADEN Golfplatzstraße 1b hinzugefügt.	ELIS
24.12.2018 04:07:45	Fahrzeug KDO 1 wurde zu Einsatz STURMSCHADEN Golfplatzstraße 1b hinzugefügt.	ELIS
24.12.2018 04:13:02	STURMSCHADEN Golfplatzstraße 1b Status Alarmiert->Ausgerückt	ELIS
24.12.2018 04:13:40	Fahrzeug TANK 1 wurde zu Einsatz STURMSCHADEN Golfplatzstraße 1b hinzugefügt.	ELIS
24.12.2018 04:13:40	Fahrzeug Rüstlösch 1 wurde von Einsatz STURMSCHADEN Golfplatzstraße 1b entfernt.	ELIS

2.3 Einsatzkarteien

Zeigt die Karteblätter und Dokumente an, die in ELIS verfügbar sind.

Einsatzkarteien

Kartei wählen: Buchenhain 1-25
Dokumente: Buchenhain.xls
Buchenhain1.png
Download

Ausgewählte Einsatzkartei

Zusätzliche Dokumente können durch auswählen und Klick auf den Download-Button heruntergeladen werden.

Drucken

Buchenhain 1-25

Kreuzung gerade

Durch den Druckbutton kann das Karteiblatt gedruckt werden.

Anfahrt
Großambergstraße - 2. links Buchenhain

Wasserentnahmen

17 UH-800 800 l/min
OK

18 UH-800 800 l/min
OK

Besonderheiten
Buchenhainsiedlung Runde hinter Haus 9,13, 15 nicht mit LKW befahrbar

Im unteren Bereich wird das Karteiblatt angezeigt.

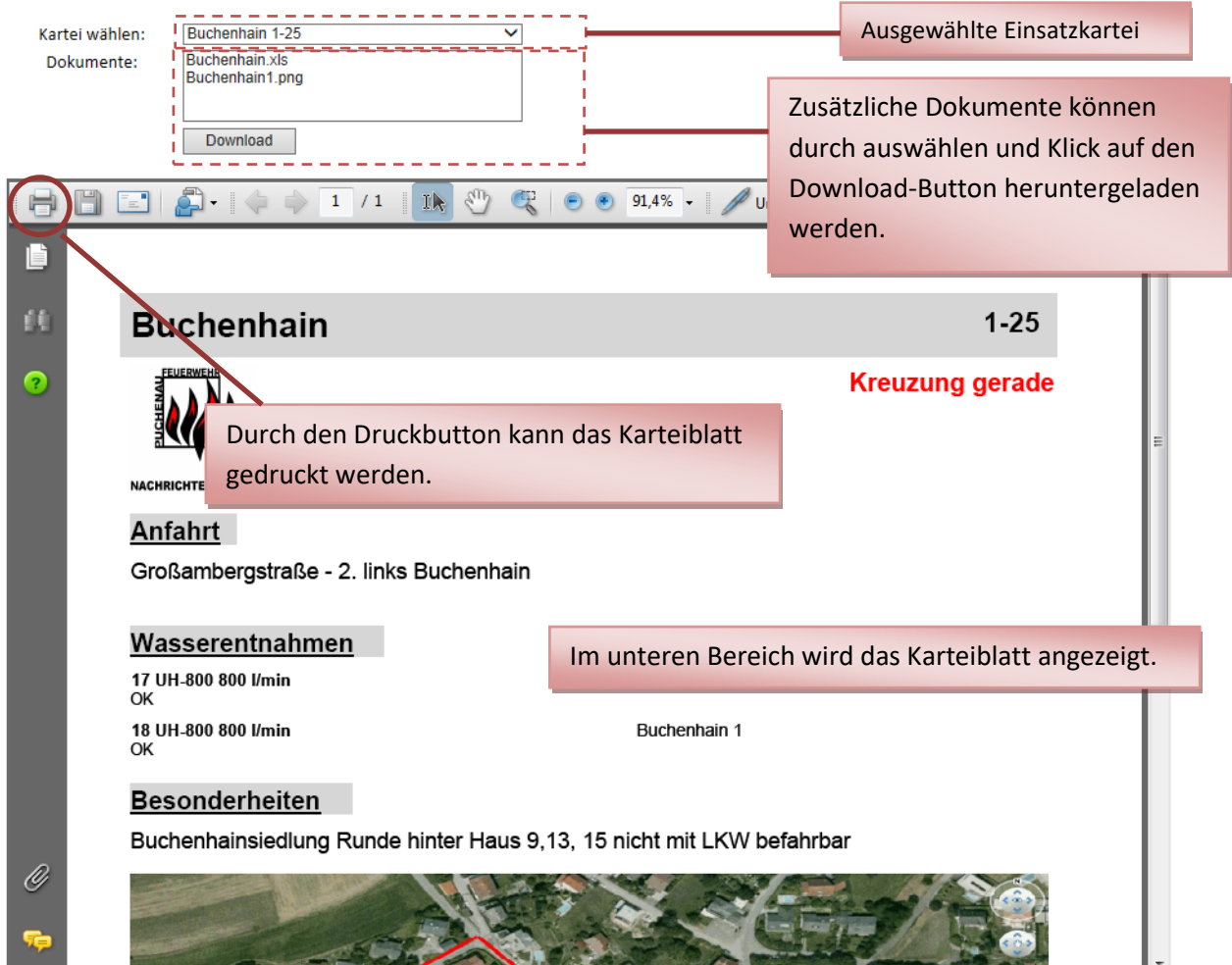

2.4 Karten

Im Bereich Karten können die Luftaufnahmen der Gemeinde, sowie die Wasserkarte und Einsatzkarten angezeigt werden.

2.4.1 Luftaufnahme

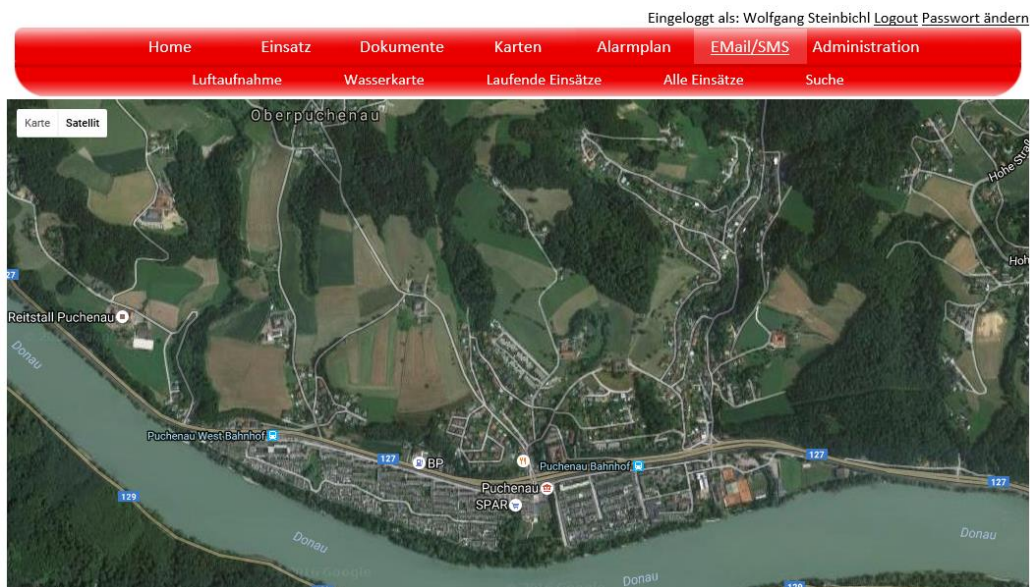

2.4.2 Wasserkarte

Die eingegebenen Wasserentnahmestellen (über das Verwaltungsprogramm) werden über die Landkarte gelegt.

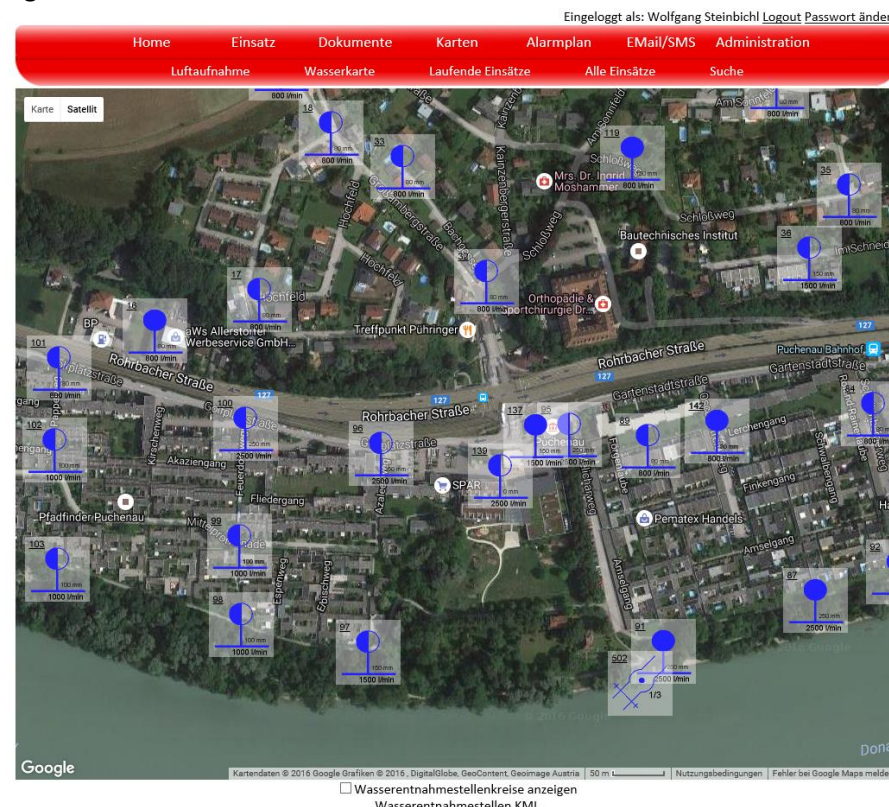

Sind zu den Wasserentnahmestellen Bilder hinterlegt, so werden diese im Tooltip angezeigt und können auch vergrößert werden:

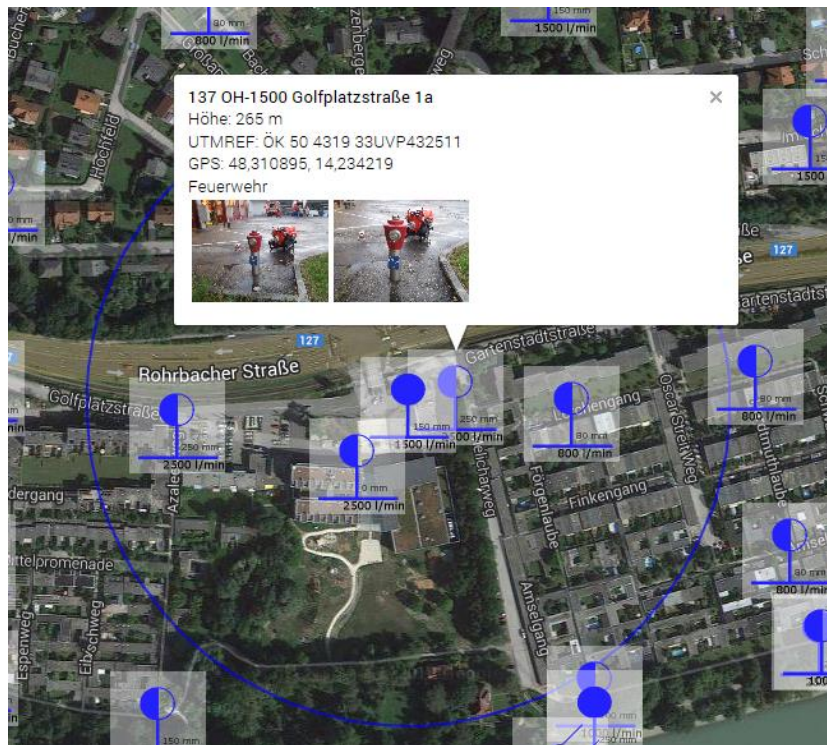

2.4.3 Einsatzkarte

Bei den Einsatzkarten können entweder die aktuell laufenden Einsätze oder die abgeschlossenen Einsätze angezeigt werden. Bei den abgeschlossenen Einsätzen kann der Zeitbereich gewählt werden, indem die Einsätze durchgeführt wurden.

Eingeloggt als: Wolfgang Steinbichl [Logout](#) [Passwort ändern](#)

Home Einsatz Dokumente Karten Alarmplan EMail/SMS Administration

Luftaufnahme Wasserkarte Laufende Einsätze Alle Einsätze Suche

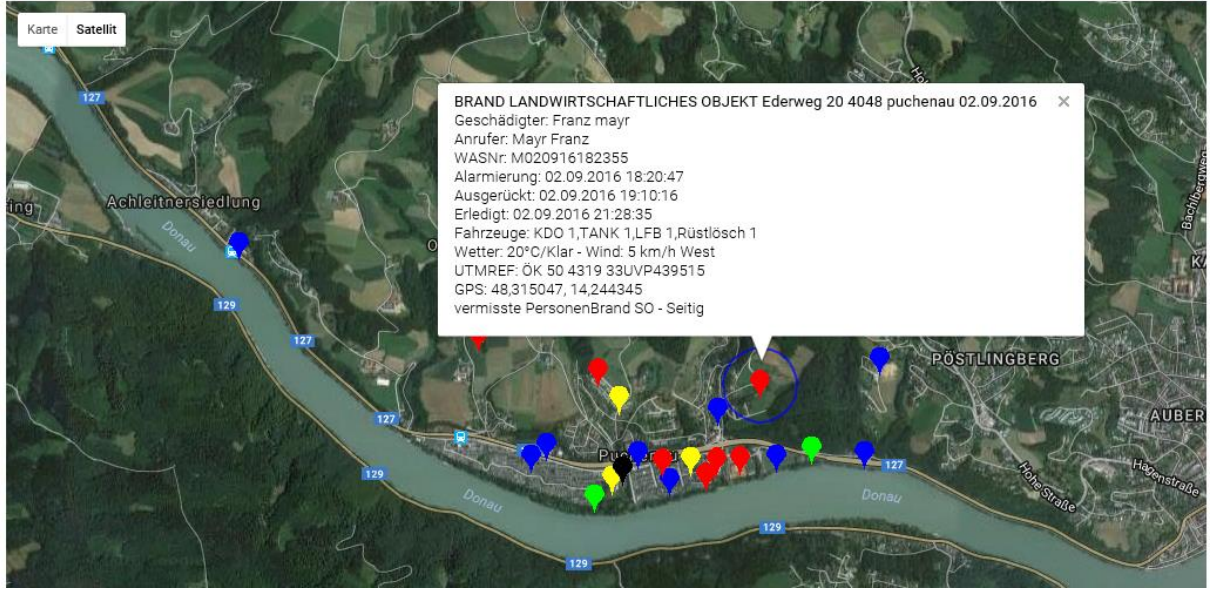

BRAND LANDWIRTSCHAFTLICHES OBJEKT Ederweg 20 4048 puchenau 02.09.2016 ✕

Geschädigter: Franz mayr
Anrufer: Mayr Franz
WASNr: M020916182355
Alarmierung: 02.09.2016 18:20:47
Ausgerückt: 02.09.2016 19:10:16
Erledigt: 02.09.2016 21:28:35
Fahrzeuge: KDO 1,TANK 1,LFB 1,Rüstlösch 1
Wetter: 20°C/Klar - Wind: 5 km/h West
UTMREF: ÖK 50 4319 33UVP439515
GPS: 48,315047, 14,244345
vermisste PersonenBrand SO - Seitig

2.4.4 Kartensuche

Die Kartensuche ermöglicht es Adressen/Koordinaten zu suchen. Dabei stehen 4 Möglichkeiten zur Verfügung:

- Kartensuche
Wird in der GoogleMaps Karte ein Punkt selektiert, werden die Koordinaten und die ausgewählten Adressinformationen im unteren Bereich dargestellt.
- Adresssuche
Durch Eingabe einer Straße/Hausnummer und Gemeinde kann eine Adresssuche durchgeführt werden. In diesem Fall wird der Punkt in der Karte auf die Adresse gesetzt, sowie die GPS/UTMREF Koordinaten im unteren Bereich aktualisiert.
- GPS-Suche
Analog zur Adresssuche durch Eingabe einer GPS-Koordinate
- UTMREF Suche
Durch Eingabe der UTMREF Koordinaten wird die GoogleMaps Karte neu positioniert als auch die GPS/Adressinformationen aktualisiert.

Eingelogg als: Wolfgang Steinbichl [Logout](#) [Passwort ändern](#)

Home
Einsatz
Dokumente
Karten
Alarmplan
EMail/SMS
Administration

Luftaufnahme
Wasserkarte
Laufende Einsätze
Alle Einsätze
Suche

Karte

Satellit



Adresse:	Schloßweg 2, 4048	Adress Suche	Meereshöhe: 291m
GPS:	48,312770 14,235749	GPS Suche	
UTMREF:	33UVP433513	UTMREF Suche	
UTM:	33U 443336 5351347	UTM Suche	

Anzeige der Meereshöhe: Zu jedem ausgewählten Punkt wird die Meereshöhe angezeigt.

2.5 Alarmplan

Im Menü „Alarmplan“ sind die hinterlegten Alarmplaninformationen untergebracht. Ab ELIS 2.6 ist die primäre Datenwartung im ELIS Verwaltungsprogramm angesiedelt.



2.5.1 Feuerwehren

In dieser Maske können die Kontaktdaten der Feuerwehren angezeigt werden.



Feuerwehr wählen:

ALKOVEN	ASCHACH	ASTEN
BAD LEONFELDEN	BAD MÜHLACKEN	BF LINZ
EIDENBERG	ESCHELBERG	FELDKIRCHEN
GENG	GOLDWÖRTH	GRAMASTETTEN

2.5.2 Ausrückeordnung

In dieser Maske kann eine Standard-Ausrückeordnung für unterschiedliche Einsatzarten definiert werden. Diese Ausrückeordnung werden dann im Einsatzfall in der Visualisierung angezeigt, über das Text2Speech Modul per Sprachausgabe ausgegeben und auf der Einsatzmeldung gedruckt.

Die Ausrückeordnung bezieht sich dabei nur auf Einsätze im eigenen Einsatzbereich.

Eingeloggt als: admin [Abmelden](#)

Home
Einsatz
Karteiblätter
Alarmplan
Messaging
Benutzer
Zugriffs Log

Alarmplan
Feuerwehren
Ausrückeordnung
Sondergeräte
Hilfskräfte

Ausrückeordnung

der Feuerwehr Testdorf

Ausrückeordnung erfassen und bearbeiten

Einsatzart: + -

Ordnung:

Fahrzeug:

Ordnung	Fahrzeug	
1	KDO Testdorf	+ -
2	TLF Testdorf	+ -
3	LFB Testdorf	+ -

2.5.3 Sondergeräte

Hier können Feuerwehrondergeräte gespeichert werden, wie z.B. Stützpunktgeräte.

2.5.4 Telefonbuch (Hilfskräfte)

Unter dem Telefonbuch können feuerwehrfremde Hilfskräfte/Kontakte gespeichert werden. Diese Hilfskräfte können nach Kategorien gruppiert werden um diese einfacher zu finden.

Home
Einsatz
Dokumente
Karten
Alarmplan
E-Mail/SMS
Administration

Alarmplan
Feuerwehren
Ausrückeordnung
Sondergeräte
Telefonbuch (Hilfskräfte)

Telefonbuch (Hilfskräfte)

Kategorie:

Bezeichnung	Name & Anschrift	Kontakt	
Bezirkspolizeikommando Urfahr Umgebung	Linzer Straße 6	Tel	059133-4330305
	4210 Gallneukirchen	E-Mail	BPK-O-Urfahr-Umgebung@polizei.gv.at
Polizeiinspektion Kaarstraße	Kaarstraße 21a	Tel	059133-4584100
	4040 Linz	E-Mail	PI-O-Linz-Kaarstrasse@polizei.gv.at
Polizeiinspektion Puchenuau	Golfplatzstraße 1a 4048 Puchenuau	Tel	059133-4338100
		E-Mail	PI-O-Puchenuau@polizei.gv.at
		Notruf	133



2.6 Email/SMS

Ermöglicht das Versenden von SMS und EMail an Benutzer und Benutzergruppen, die in ELIS hinterlegt sind. Als Absender ist die Auswahl zwischen dem angemeldeten Benutzer (bei SMS wird die Mobilnummer des Benutzers angezeigt) und ELIS (konfigurierter ELIS Emailadresse, keine Mobilnummer) möglich.

2.6.1 SMS Verlauf

Im SMS Verlauf können Benutzer mit dem Recht „Admin“ nachsehen ob die Nachrichten auch gelesen wurden. Dies funktioniert mit den automatischen Bestätigungen von ELIS Einsatz APP Pushnachrichten.

2.7 Administration

In der Administration stehen einem Benutzer mit dem Recht "Admin" Systemprotokolle zur Verfügung.

2.7.1 Zugriffs Tickets

Die Zugriffstickets zeigen die aktiven Benutzer Tickets an, welche sich am ELIS Service angemeldet haben.

2.7.2 Zugriffs Log

Im Zugriffslog werden die Zugriffe der Benutzer angezeigt.

ELIS Zugriff Tickets

Filter wählen:

Name	Login	Erstellung	Letzter Zugriff	Berechtigung
Details Wolfgang Steinbichl	wst	07.06.2012 18:39:32	07.06.2012 18:39:32	ADMIN USER MESSAGING EINSATZREAD EINSATZEDIT DATAREAD DATAEDIT DATAADMINISTRATOR
Details Wolfgang Steinbichl	wst	26.05.2012 23:23:10	27.05.2012 00:38:33	ADMIN USER MESSAGING EINSATZREAD EINSATZEDIT DATAREAD DATAEDIT DATAADMINISTRATOR
Details Wolfgang Steinbichl	wst	26.05.2012 23:10:31	26.05.2012 23:18:39	ADMIN USER MESSAGING EINSATZREAD EINSATZEDIT DATAREAD DATAEDIT DATAADMINISTRATOR
Details Wolfgang Steinbichl	wst	28.04.2012 22:23:29	28.04.2012 22:58:43	ADMIN USER MESSAGING EINSATZREAD EINSATZEDIT DATAREAD DATAEDIT DATAADMINISTRATOR
Details Wolfgang Steinbichl	wst	27.04.2012 17:05:44	27.04.2012 17:05:44	ADMIN USER MESSAGING EINSATZREAD EINSATZEDIT DATAREAD DATAEDIT DATAADMINISTRATOR

2.7.3 System Log

Im Systemlog werden die ELIS systeminternen Protokolleinträge angezeigt.

Florian unbesetzt. Eingeloggt als: Wolfgang Steinbichl [Logout](#) [Passwort ändern](#)

Home
Einsatz
Dokumente
Verkehr
Karten
Alarmplan
EMail/SMS
Administration

Zugriff Tickets
Zugriff Log
System Log
TimerService Log
Wake On LAN

ELIS System Log

Modul wählen:

EventTyp wählen:

Zeit	Modul	Info	Typ
01.04.2024 00:26:13	ELISWCF.AppLog	WCFApplLog Eintrag gespeichert: 01.04.2024 00:26:12\SMS-ELISAppX (Benutzer "Wolfgang Steinbichl"): SMS-240331-150000:82	Information
01.04.2024 00:02:11	ELISWCF.AppLog	WCFApplLog Eintrag gespeichert: 01.04.2024 00:02:08\SMS-ELISAppX (Benutzer "Wolfgang Steinbichl"): SMS-240331-195009:81	Information
31.03.2024 23:31:47	ELIS.LFK.Intranet.Schnittstelle	LFK Intranet Keys aktualisiert.	Information
31.03.2024 23:31:47	ELIS.LFK.Intranet.Schnittstelle	Access Token durch ClientRenew erhalten.	Information
31.03.2024 23:31:47	ELIS.LFK.Intranet.Schnittstelle	LFKIntranetWebserviceAdresse: https://einsatz-api.oelfv.at/	Information
31.03.2024 20:01:32	ELIS.LFK.Intranet.Schnittstelle	LFK Intranet Keys aktualisiert.	Information
31.03.2024 20:01:32	ELIS.LFK.Intranet.Schnittstelle	Access Token durch ClientRenew erhalten.	Information
31.03.2024 20:01:32	ELIS.LFK.Intranet.Schnittstelle	LFKIntranetWebserviceAdresse: https://einsatz-api.oelfv.at/	Information
31.03.2024 19:56:24	ELISPrint.WatchDog	ELISPrintWatchDog beendet.	Information

2.7.4 TimerService Log

Im TimerService Log werden die Protokollausgaben der einzelnen TimerService Jobs angezeigt.

Eingeloggt als: Wolfgang Steinbichl [Logout](#) [Passwort ändern](#)

Home
Einsatz
Einsatzkartei
Karten
Alarmplan
EMail/SMS
Administration

Zugriff Tickets
Zugriff Log
System Log
TimerService Log
Wake On LAN

ELIS TimerService Log

TimerService wählen:

EventTyp wählen:

Zeit	TimerService Name	Info	Typ
06.06.2014 23:03:02	DBMigration	TimerJob beendet	Information
06.06.2014 23:02:58	DBMigration	TimerJob gestartet	Information
06.06.2014 22:03:02	DBMigration	TimerJob beendet	Information
06.06.2014 22:03:01	DBMigration	2 Brandmeldernummern bei Einsätzen (History) aktualisiert.	Information
06.06.2014 22:02:59	DBMigration	1 UTMREF Koordinaten bei Einsätzen (History) aktualisiert.	Information
06.06.2014 22:02:59	DBMigration	UTMREF Koordinaten aktualisiert bei Einsatz: ELIS Probealarm 02.06.2014 19:00:00 Feuerwehr Puchenu Golfplatzstraße 1a	Information
06.06.2014 22:02:59	DBMigration	1 GPS Koordinaten bei Einsätzen (History) aktualisiert.	Information
06.06.2014 22:02:59	DBMigration	GPS Koordinaten aktualisiert bei Einsatz: ELIS Probealarm 02.06.2014 19:00:00 Feuerwehr Puchenu Golfplatzstraße 1a	Information
06.06.2014 22:02:58	DBMigration	TimerJob gestartet	Information

2.7.5 Wake On LAN Clients

ELIS verfügt über eine Wake-On-LAN Komponente. Damit können über ELIS automatisch (bei Einsatzbeginn) oder manuell (über dieses Menü) ausgeschaltete Computer im Netzwerk gestartet werden.

ELIS erkennt automatisch gestartete Computer (per periodischem Ping) – sofern die Firewall des Zielcomputers dies nicht unterbindet. Ist ein Computer nicht erreichbar (vermutlich ausgeschaltet) so kann dieser über das WebPortal per „Wake on LAN“ eingeschaltet werden.

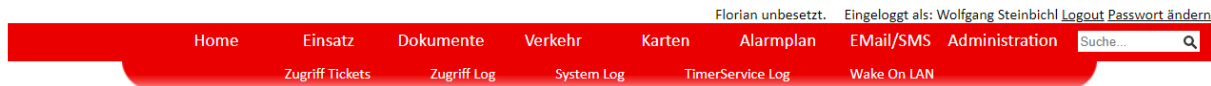

ELIS Wake On LAN Clients

Name	IP-Adresse	MAC-Adresse	Status	Aktivieren
Server4	10.0.0.9	BC:5F:F4:69:10:0C	Aktiv	
ASRaumPC	10.0.0.68	5C:F9:DD:6B:84:EE	Nicht erreichbar	<input type="button" value="Aktivieren"/>
ZentralePC2019-zentrale	10.0.0.60	6C:4B:90:86:CA:B5	Nicht erreichbar	<input type="button" value="Aktivieren"/>
SchulungsraumPC-schulung	10.0.0.61	84:39:BE:92:02:B8	Nicht erreichbar	<input type="button" value="Aktivieren"/>
ZentraleLaptop-ffplaptop	10.0.0.62	3C:E1:A1:51:3C:97	Nicht erreichbar	<input type="button" value="Aktivieren"/>
VisuEingang	10.0.0.63	00:E0:4C:D3:AA:FD	Aktiv	

2.8 WebPortal Nutzung auf mobilen Geräten/Smartphones

Die Inhalte des ELIS WebPortals passen sich automatisch an die Displaygröße an und können damit auch von mobilen Geräten / Smartphones genutzt werden.

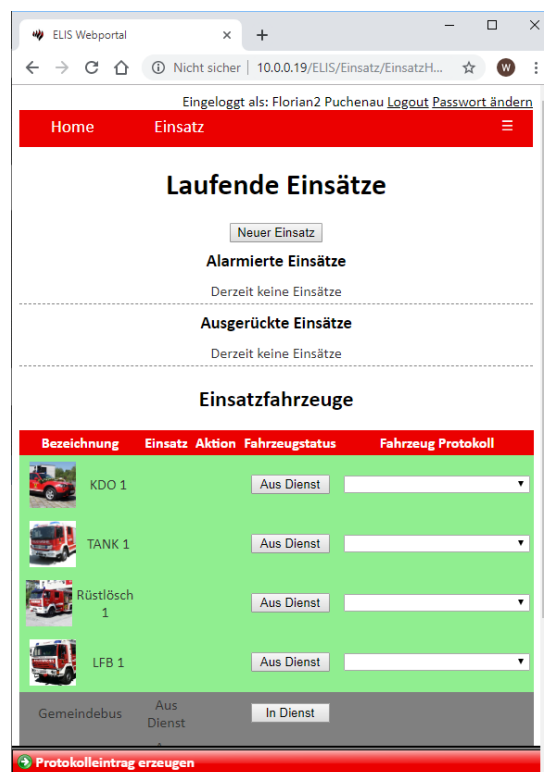

3 ELIS Verwaltung

Mit Hilfe von ELIS Verwaltung können die Stammdaten verändert und gewartet werden.

Die Stammdaten umfassen:

- Benutzerverwaltung
- Wasserentnahmestellen
- Checklisten
- Alarmplanverwaltung
- ELIS Systemeinstellungen (TimerServices, Feuerwehrhauskoordinaten, Ausfahrtsrichtung, Sirenenprogrammkonfiguration, Fremdsystem Anbindungen)

3.1 Verbindung zum ELIS aufbauen

ELIS Verwaltung funktioniert unabhängig von einem bestimmten ELIS Server. Das heißt, es muss eine Verbindung zu einem ELIS Service hergestellt werden, dies kann von jedem beliebigen Rechner aus erfolgen (auch über das Internet).

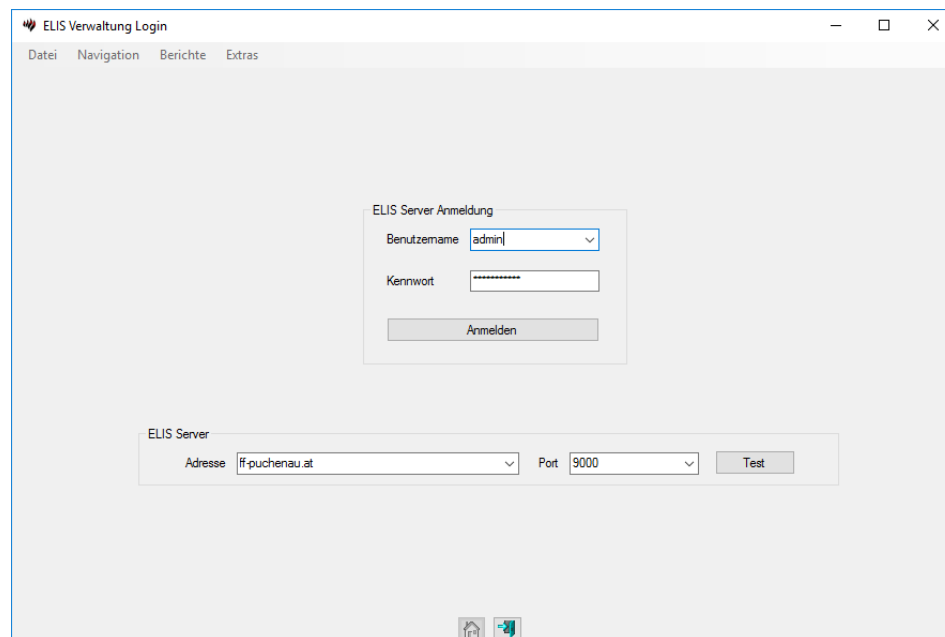

Nach dem Öffnen von ELIS Verwaltung erscheint der Anmeldebildschirm. Im unteren Bereich sind die Verbindungsdaten zum ELIS Service einzugeben. Dies kann eine IP-Adresse sein oder eine URL, wenn eine Verbindung über das Internet hergestellt werden soll. Wird ELIS Service am gleichen Rechner ausgeführt, so ist die Adresse „127.0.0.1“ und der Port 9000 (=Standardkonfiguration). Die Adresse und der Port werden in der Konfiguration von ELIS Service eingestellt.

Um einen Verbindungstest durchzuführen drücken Sie auf „Test“.

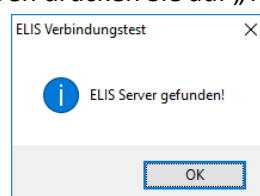

Um sich am jeweiligen ELIS System anzumelden, muss man einen gültigen Benutzernamen und Passwort eingeben. Die Benutzerverwaltung von ELIS wird über das WebPortal durchgeführt.

3.2 Hauptmenü

Im Hauptmenü werden die verfügbaren Einsatzkarteien angezeigt.

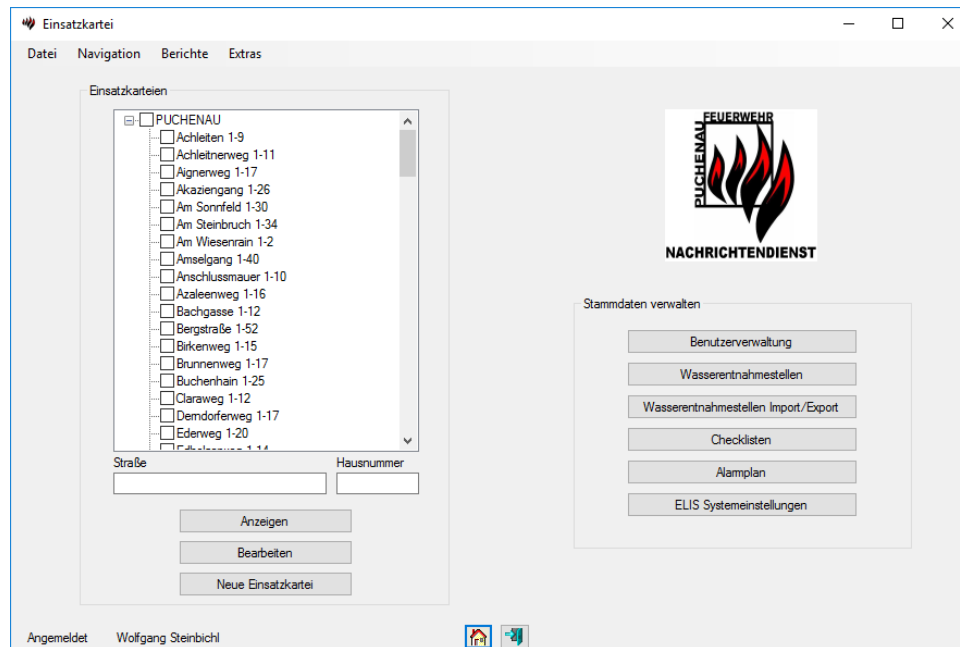

Im unteren Bereich kann die Auswahl durch Eingabe eines Straßennamens und einer Hausnummer eingeschränkt werden.

Im Kontextmenü (Rechtsklick) stehen weitere Funktionen zur Verfügung, wie das Kopieren von Einsatzkarteien oder das Drucken einer gesamten Einsatzkartei.

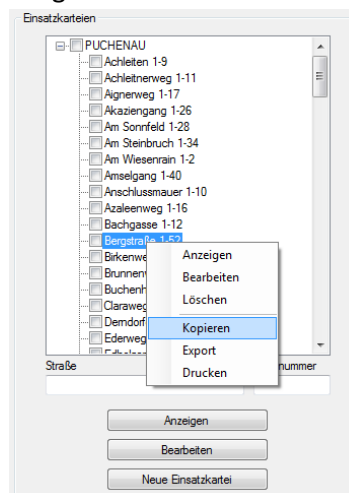

3.3 Einsatzkartei anlegen/ändern

Eine Einsatzkartei spiegelt einen Bereich (Straße) wieder. In einer Einsatzkartei können folgende Informationen hinterlegt werden:

- Ausfahrtsrichtung
- Straßename
- Alternativnamen für Straßenbezeichnung (um Suchergebnisse zu verbessern)
- Hausnummernbereich(e) wo diese Kartei gültig ist

- Anfahrts-/Besonderheiten Beschreibungen
- Wasserentnahmestellen
- Übersichtsfoto
- Dokumente
- Feuerwehr (wenn ein gemeinsames ELIS System von mehreren Feuerwehren gleichzeitig benutzt wird, kann eine Kartei der verantwortlichen Hauptfeuerwehr zugeordnet werden).

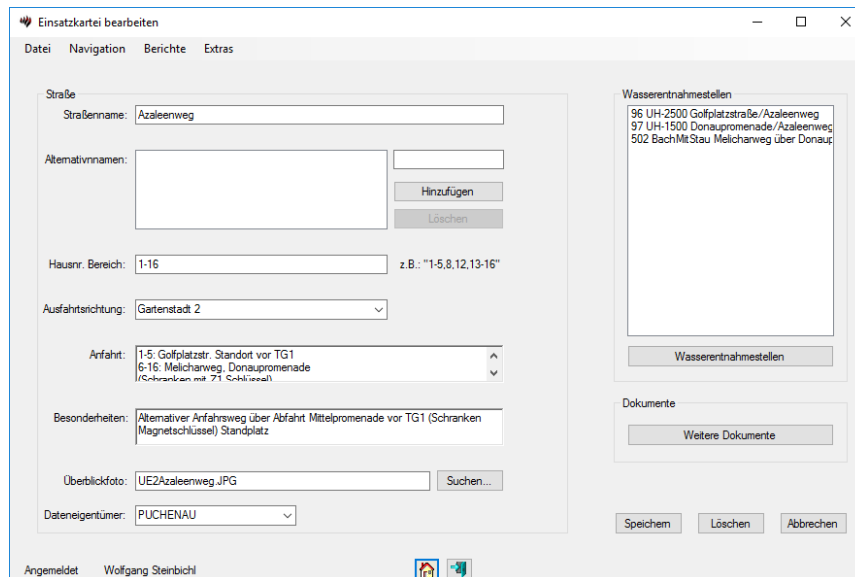

3.4 Dokumente

Es können Dokumente (Brandschutzpläne, Einwohnerverzeichnisse, Luftaufnahmen) zu Einsatzkarteien hinzugefügt werden, welche wahlweise auch automatisch ausgedruckt werden können.

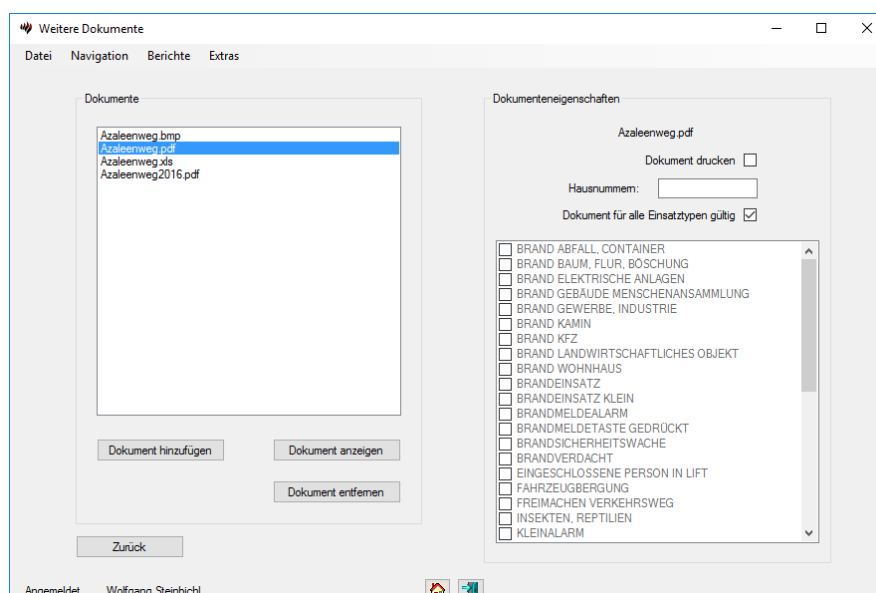

Jedes Dokument kann auch noch auf bestimmte Hausnummern eingeschränkt werden. Beispielsweise kann ein Brandschutzplan nur für eine bestimmte Hausnummer gelten. Auch können Dokumente nur für bestimmte Einsatztypen zur Verfügung gestellt werden.

3.5 Wasserentnahmestellen

Folgende Wasserentnahmestellen können in ELIS eingetragen werden:

- Oberflurhydrant
- Unterflurhydrant
- Brunnen
- Löschteich
- BachmitStau
- Löschwasserbehälter
- Pumpe
- Saugstelle
- Steigleitungen

Die jeweiligen Eigenschaften wie Leistungen und Eigenschaften können eingegeben werden. Die eingegebenen Wasserentnahmestellen werden dann auf den Einsatzkarteien angezeigt und werden auf dem EinsatzGoogleMap Ausdruck ausgedruckt.

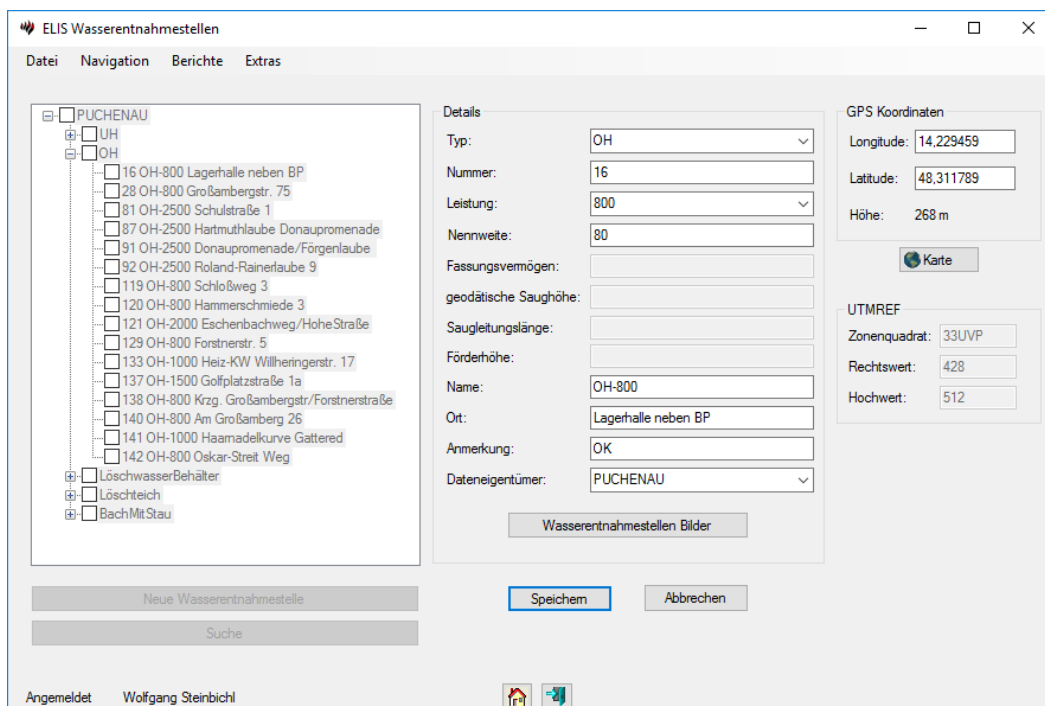

3.5.1 GPS Koordinaten

Zu jeder Wasserentnahmestelle können die GPS Koordinaten ausgewählt werden in einem Auswahlfenster.

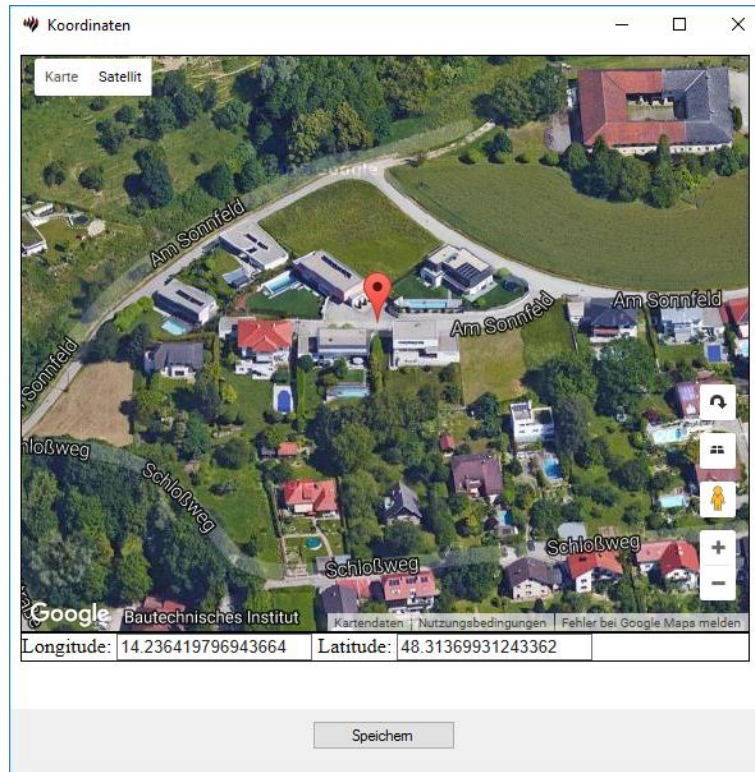

Werden die Koordinaten zu einer Wasserentnahmestelle gespeichert, werden die Wasserentnahmestellen auf der Einsatzortübersicht ausgedruckt.

3.5.2 Wasserentnahmestellen Bilder

Zu jeder Wasserentnahmestelle können auch Bilder hinzugefügt werden, die mehr Details der Wasserentnahmestelle zeigen. Die Bilder werden in der Wasserkarte im ELIS WebPortal beim Klick auf die Wasserentnahmestelle angezeigt.

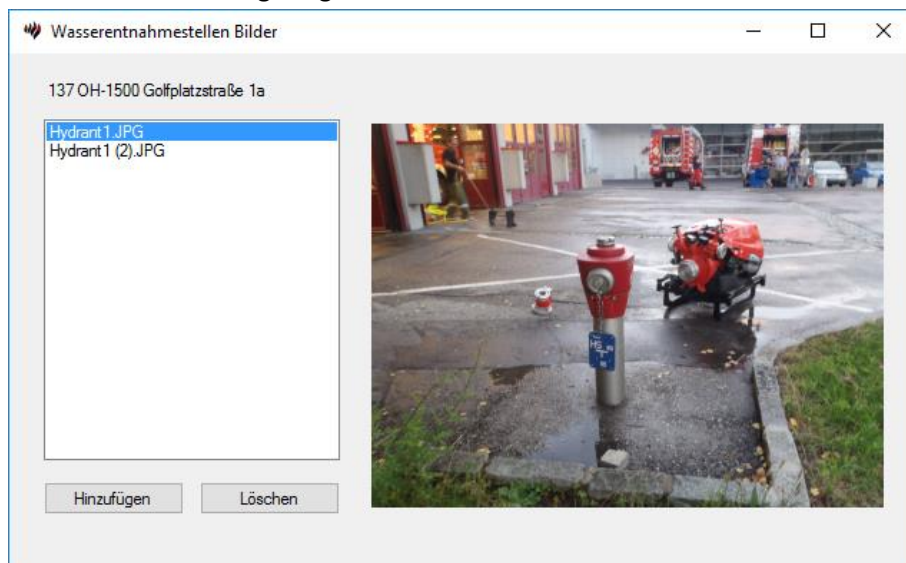

3.6 Wasserentnahmestellen Import/Export

In ELIS können Wasserentnahmestellen (im GML Format) mit folgenden Anbietern derzeit ausgetauscht werden:

- Land OÖ – DigiKat
- Wasserkarte.info

Die GML Export Datei aus Wasserkarte.info zum Import in ELIS ist erhältlich unter

<https://nutze.wasserkarte.info/index.php?module=exportmanager&type=Export&func=digikatExportOverview>

Im ELIS Verwaltungsprogramm können die Wasserentnahmestellen im GML Format exportiert + importiert werden. Des Weiteren bietet ELIS noch das CSV Format für Massendatenbearbeitung in Excel an bzw. eine KML Datenexport um die für Navigationssysteme zu nutzen bzw. Google Earth.

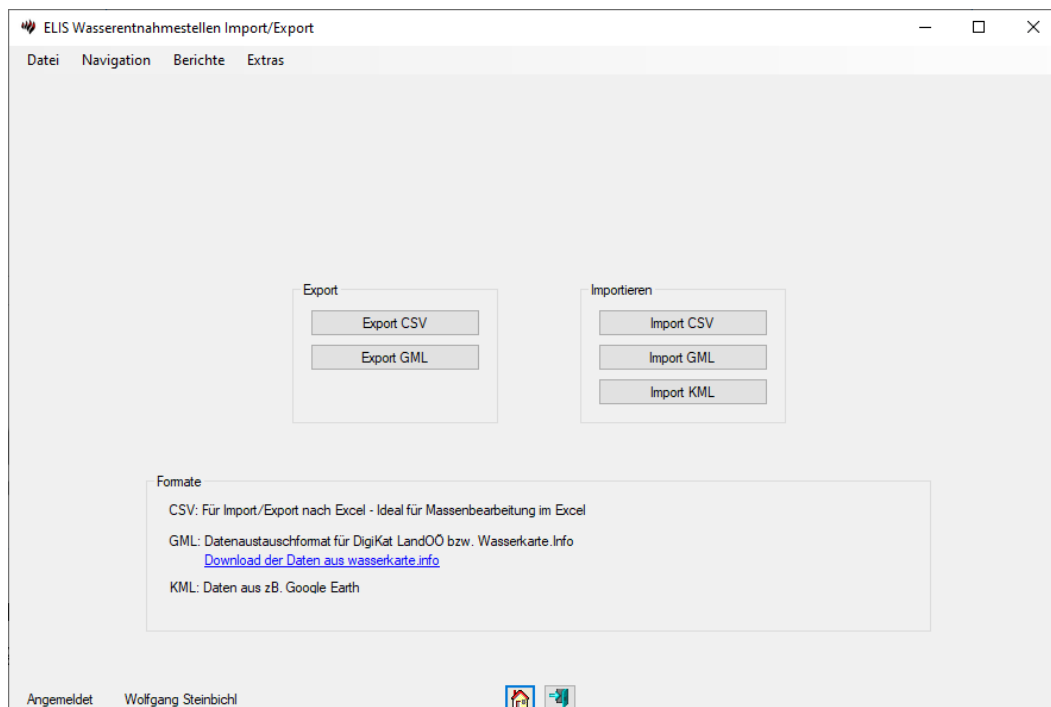

3.7 Checklisten

Es können Checklisten in ELIS gespeichert werden. Checklisten können wahlweise automatisch immer gedruckt werden oder nur bei bestimmten Einsatztypen. Die Zuordnung zwischen Checklisten und Einsatztypen erfolgt ebenfalls in dieser Maske durch Auswahl des jeweiligen Einsatztyps.

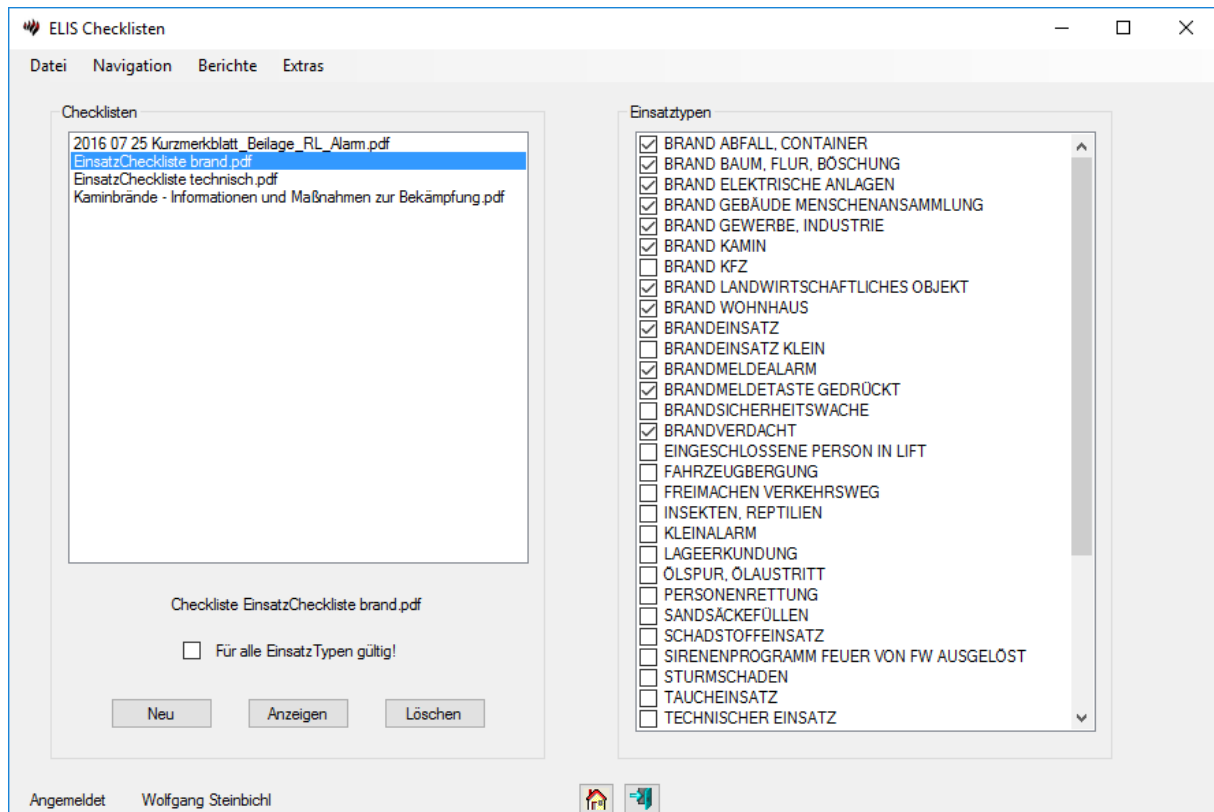

3.8 Alarmplanverwaltung

Über die Alarmplanverwaltung können folgende Stammdaten verwaltet werden:

- Alarmpläne
- Alarmplan Kategorien
- Einsatztyp Verwaltung
- Feuerwehr Verwaltung
- Fahrzeug Verwaltung

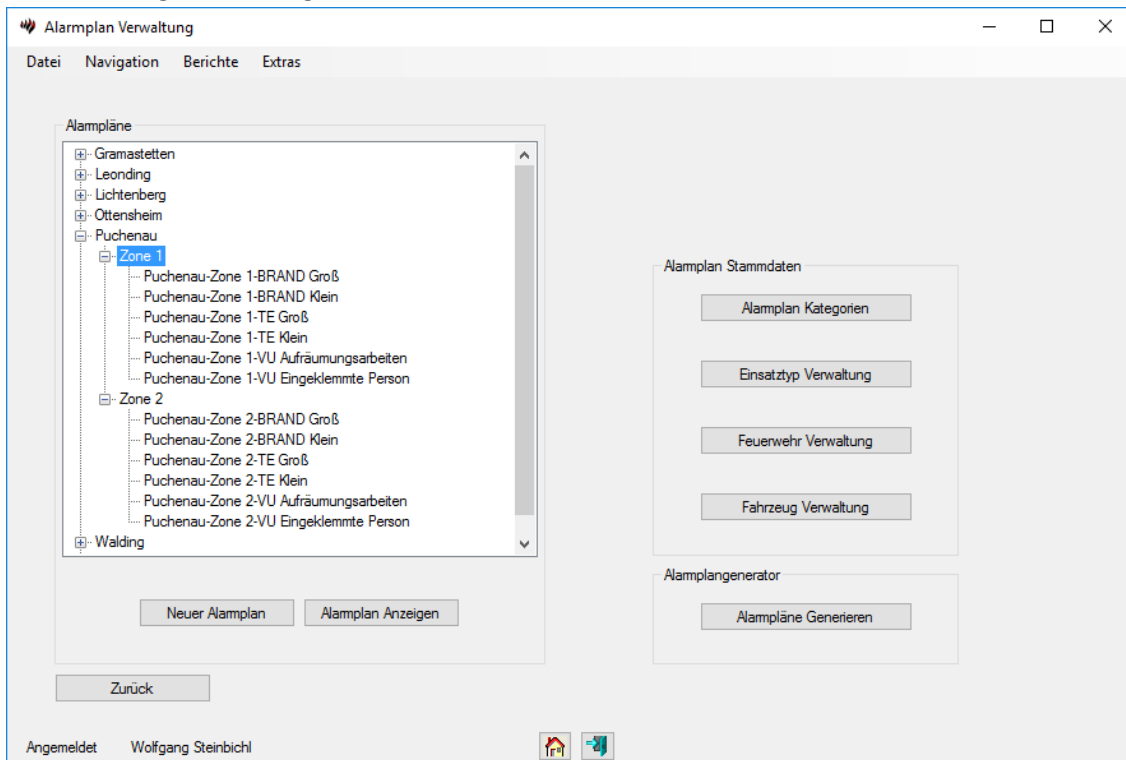

3.8.1 Alarmplan Kategorien

Darunter sind die Alarmplan NEU Einsatztyp Kategorien (Brand Groß/Brand Klein/Technisch Groß/Technisch Klein/VU Eingeklemmte Person/VU Aufräumungsarbeiten) gemeint.

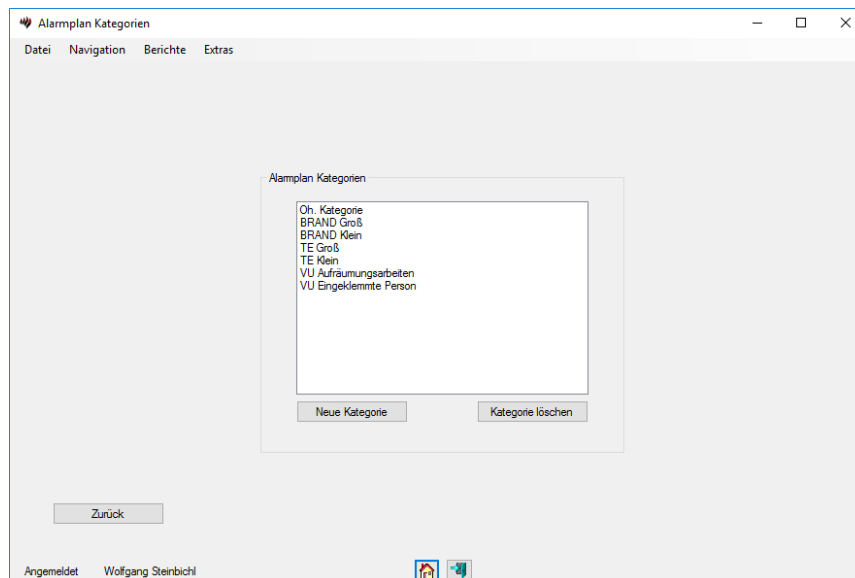

3.8.2 Einsatztyp Verwaltung

Die Einsatzstichwörter können erweitert werden und können den Alarmplankategorien zugeordnet werden. Zusätzlich können für die Einsatztypen Ausrückordnungen festgelegt werden für Einsätze im eigenen Pflichtbereich.

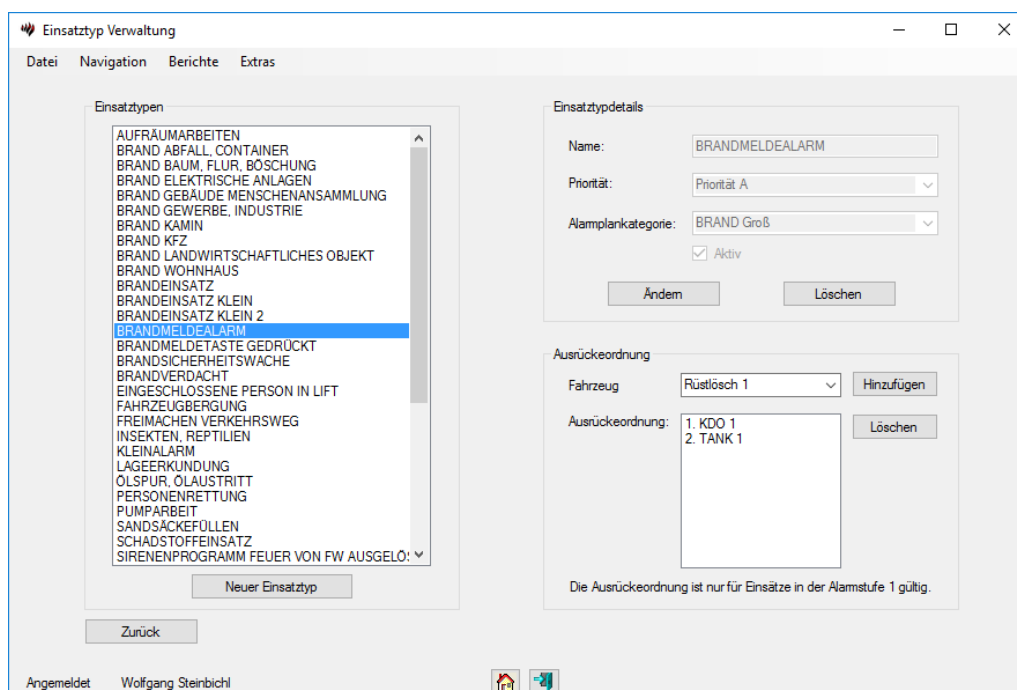

3.8.3 Feuerwehr Verwaltung

In der Feuerwehrverwaltung können die einzelnen Feuerwehren verwaltet werden. Bei Alarmierung über WAS werden noch nicht enthaltene Feuerwehren automatisch angelegt. Feuerwehren werden auch angelegt, wenn der Sirencencode nicht gepflegt ist.

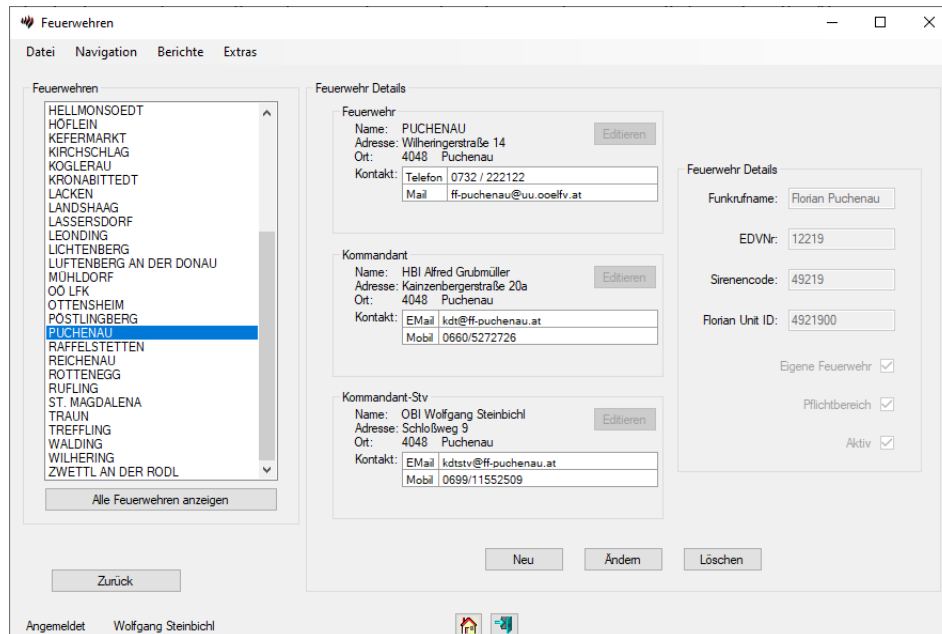

3.8.4 Fahrzeug Verwaltung

In der Fahrzeugverwaltung können pro Feuerwehr die Fahrzeuge gepflegt werden.

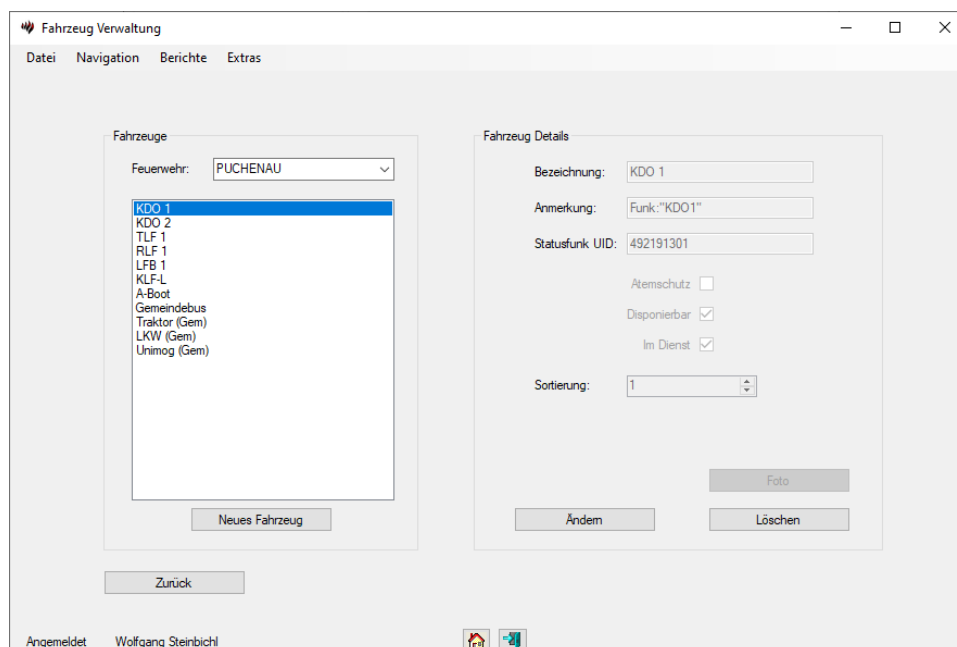

3.8.5 Alarmplan Details

In den Alarmplan Details werden die Fahrzeuge zum jeweiligen Alarmplan hinzugefügt. Zusätzlich ist jeder Alarmplan einer Einsatzzone und einer Alarmplankategorie zuzuordnen.

Alarmplan
— □ ×

Datei
Navigation
Berichte
Extras

Alarmplan

Alarmplan Name:

Alarmplan Kategorie:

Einsatzzone

Einsatzzonen ID:

Gemeinde:

Zonen Nummer:

Alarmstufen

Alarmstufe
Feuerwehr
Fahrzeug

▶	Alarmstufe	Feuerwehr	Fahrzeug	Zeitraum
	1	PUCHENAU	TLF 1	Immer
	1	PUCHENAU	RLF 1	Immer
	1	PUCHENAU	LFB 1	Immer
	1	PUCHENAU	KDO 1	Immer
	1	PUCHENAU	KDO 2	Immer
	2	BF LINZ	RLF 4 BF Linz	Immer
	2	HOFLEIN	LFA-B Höflein	Immer
	2	KOGLERAU	KLF Koglerau	Immer
	2	OTTENSHEIM	TLF Ottensheim	Immer
	2	POSTLINGBERG	LFB-A1 Pöstlingberg	Immer
	2	ROTTENEGG	KLF Rottenegg	Immer
	2	WALDING	LFB-A2 Walding	Immer
	3	ESCHELBERG	KLF Eschelberg	Immer
	3	GOLDWÖRTH	LFB-A2 Goldwörth	Immer
	3	GRAMASTETTEN	LFB-A2 Gramastetten	Immer
	3	LICHTENBERG	KLF Lichtenberg	Immer

Zurück

Angemeldet
Wolfgang Steinbichl

3.10 Benutzer-/Benachrichtigungs-Verwaltung

In der Benutzerverwaltung können in ELIS die Benutzerkonten verwaltet werden.

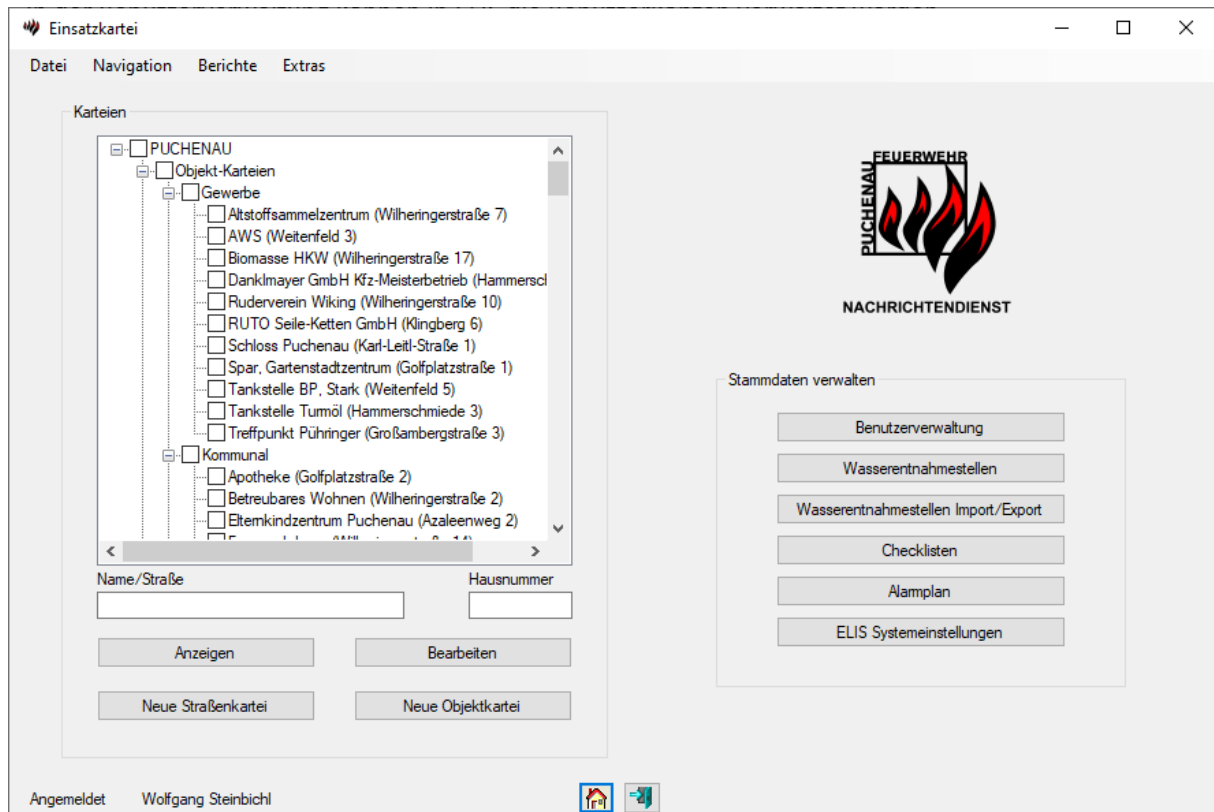

Benutzerkonten sind notwendig damit:

1. Benutzer sich über ELIS Verwaltung und ELIS WebPortal anmelden können
2. Benutzer Benachrichtigungen (Email, SMS) erhalten
3. Fremdsysteme (ELIS Visualisierung, andere ELIS Systeme) sich verbinden können

Die Benutzerverwaltung ist nur für Benutzer mit dem Recht „ADMIN“ verfügbar.

3.10.1 Benutzer Verwaltung

In der Benutzer Verwaltung können Benutzer angelegt und verwaltet werden. Nach der ersten Installation von ELIS stehen 2 Benutzer zur Verfügung.

Login	Passwort	Rechte
admin	admin	ADMIN
webportal	webportal	USER

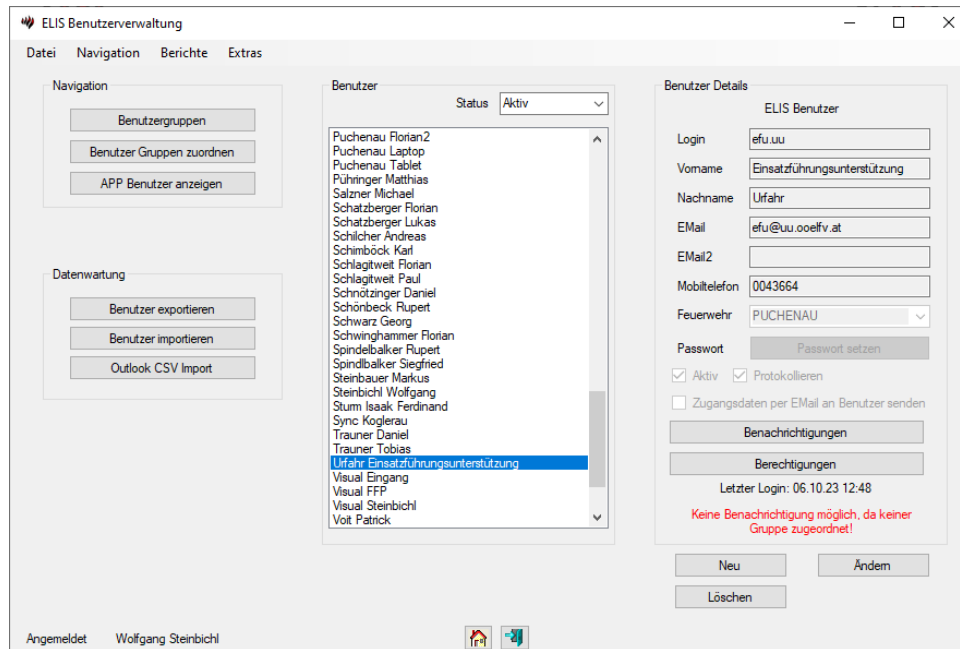

In dieser Maske können weitere Benutzer hinzugefügt und bestehende Benutzer verändert werden.

Benutzerimport

Für den Import von mehreren Benutzern stehen 2 Importoptionen zur Verfügung:

1. Benutzer Export CSV

Die ELIS Benutzer können als CSV Datei exportiert werden und mit MS Excel bearbeitet werden, bevor sie erneut importiert werden können. Diese Datei kann auch mit weiteren Benutzern erweitert werden.

2. Outlook CSV Import

In dieser Maske kann ELIS eine Outlook Kontakt Export CSV importieren. Diese Kontakte können zum Anlegen als auch zum Aktualisieren von ELIS Benutzern verwendet werden.

Bitte beachten: Vor einem Import sollte eine Sicherung der Datenbankdatei DBSys.ek durchgeführt werden, falls etwas an den Importdaten fehlerhaft ist.

Entfernen von ELIS Benutzern

Benutzer in ELIS können gelöscht werden, sollten aber nur auf „Inaktiv“ gesetzt werden. Inaktive Benutzer können sich am ELIS System nicht mehr anmelden und bekommen auch keine Benachrichtigungen (SMS, Email). Alle Protokolle der Benutzer können aber weiterhin verwendet werden.

3.10.2 Benutzer Benachrichtigungseinstellungen

Für jeden Benutzer kann definiert werden, ob dieser Emails und/oder SMS erhalten soll. Weiters kann eingestellt werden in welchem Einsatz-Status („Alarmiert“, „Ausgerückt“, „Erledigt“) die jeweilige Benachrichtigung durchgeführt werden soll.

Über den Punkt „Benachrichtigungen“ können die Benachrichtigungseinstellungen für den Benutzer verändert werden.

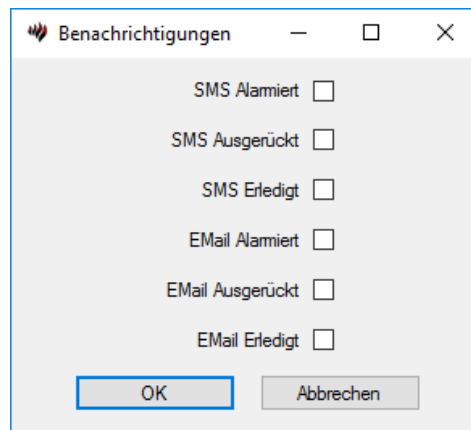

ACHTUNG: Die Benutzer müssen auch noch Benutzergruppen zugeordnet werden. In den Benutzergruppen werden die Inhalte der Benachrichtigungen konfiguriert. Ist ein Benutzer keiner Gruppe zugeordnet, kommt es auch zu keinem Versand einer SMS/Email für den Benutzer.

3.10.3 Benutzer Berechtigungseinstellungen

Jedem Benutzerkonto von ELIS kann eine Reihe von Berechtigungen zugeteilt werden. Je nach Berechtigung kann ein Benutzer ELIS Funktionen nutzen. Folgende Berechtigungen stehen zur Verfügung:

Funktion / Berechtigung	ADMIN	Datenadministrator	User	Einsatz lesen	Einsatz editieren	Daten lesen	Daten editieren	Fremdsystem	Nachrichten senden
Benutzer anlegen	X								
Berechtigungen ändern	X								
Einsatz/Fahrzeugstatus lesen				X					
Einsätze anlegen/ändern					X				
Einsatzprotokoll schreiben					X				
Alarmplan lesen		X				X			
Alarmplan ändern		X					X		
Email/SMS schicken									X
Zugriffslog	X								
Objektdatei lesen		X				X			
Objektdatei ändern		X					X		
SystemInfo auslesen	X	X	X	X	X	X	X		
Datensync mit anderen ELIS								X	
Checklisten ändern		X					X		

Über den Punkt „Berechtigung“ können die Rechte eingestellt werden.

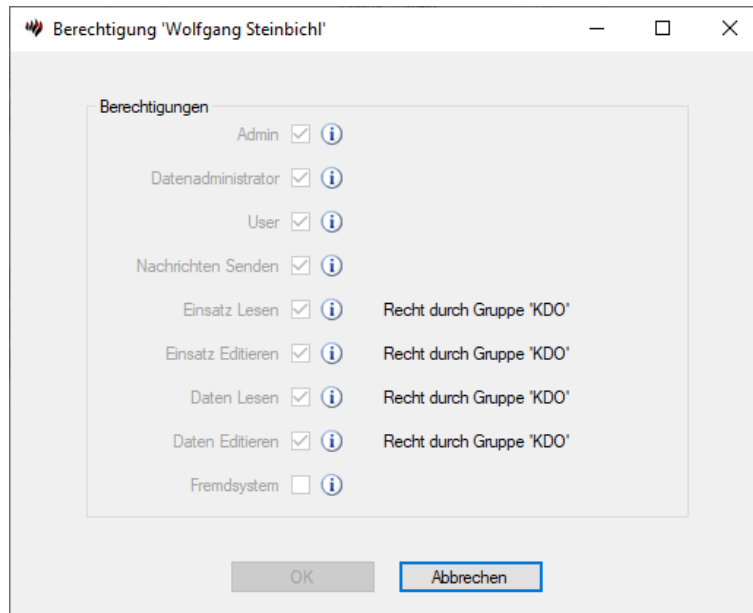

3.10.4 Benutzergruppen Verwaltung

Benutzer können zu Benutzergruppen hinzugefügt werden. Für eine Benutzergruppe kann ein eigener SMS Inhalt definiert werden und es kann entschieden werden, ob allgemein eine Benutzergruppe ein SMS/Email erhalten soll.

Diese Einstellungen werden standardmäßig für alle Einsatztypen verwendet, können jedoch in der EinsatzTyp Zuordnung für jeden Einsatztyp überschrieben werden, um für bestimmte Einsatztypen abweichende SMS/Emails Einstellungen zu haben.

ACHTUNG: Benutzer, die keiner Benutzergruppe zugeordnet sind, können keine automatischen Einsatz EMAILS und Einsatz SMS erhalten!

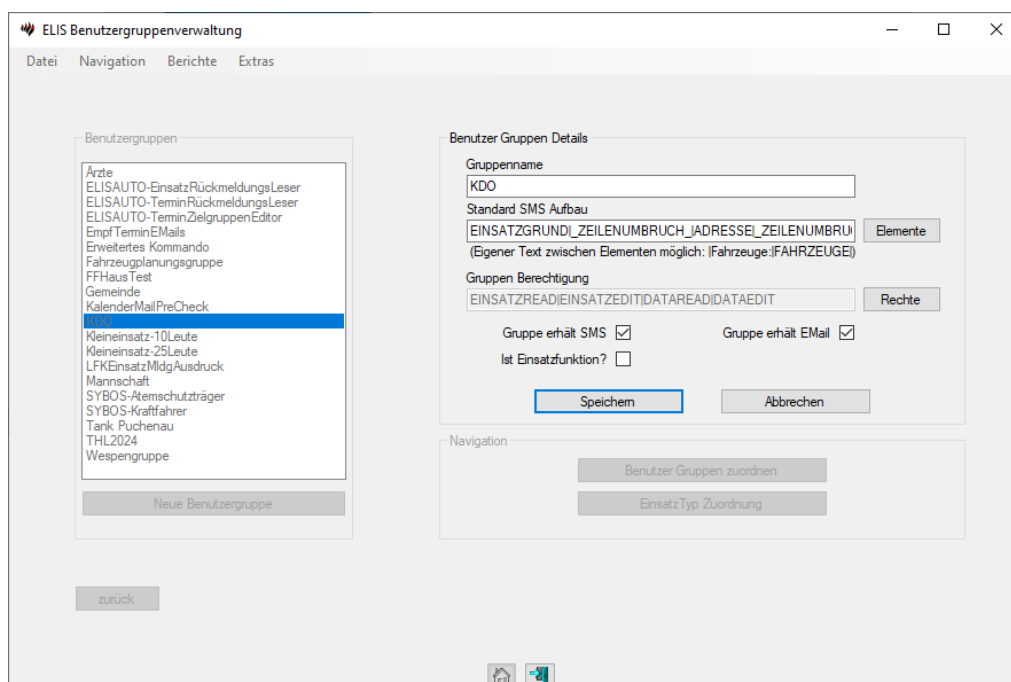

Standard SMS Aufbau

Der Standard SMS Aufbau entscheidet über den Inhalt von versendeten SMS an die Benutzer der Gruppe. Der Aufbau wird in Form einer Folge von Inhalten festgelegt, welche durch | getrennt sind. Über die Schaltfläche „Elemente“ können die vordefinierten Inhalte zusammengestellt werden.

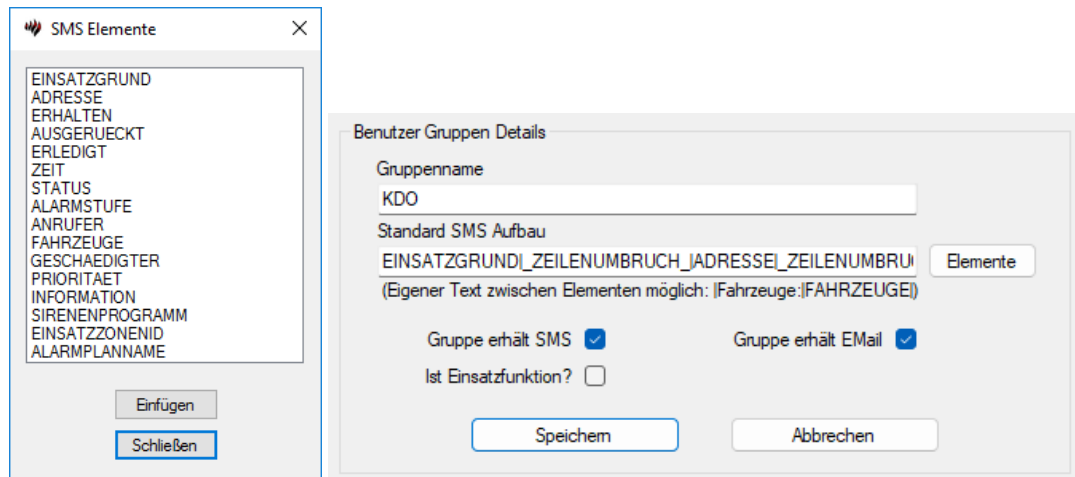

Soll die Gruppe standardmäßig (bei beliebigem Einsatztyp) ein SMS/Email erhalten, müssen die jeweiligen Häkchen gesetzt werden. Für angepasste SMS/Email Einstellungen pro EinsatzTyp dient die EinsatzTyp Zuordnung.

Gruppen Berechtigungen

Es können einer ELIS Benutzergruppe auch Rechte zugeordnet werden, welche dann an die einzelnen Mitglieder der Gruppe übernommen werden. Die Übernahme der Rechte erfolgt nur 1x pro Tag mit dem TimerService „RechteSync“, daher funktioniert eine Änderung an den Gruppenrechten nicht sofort.

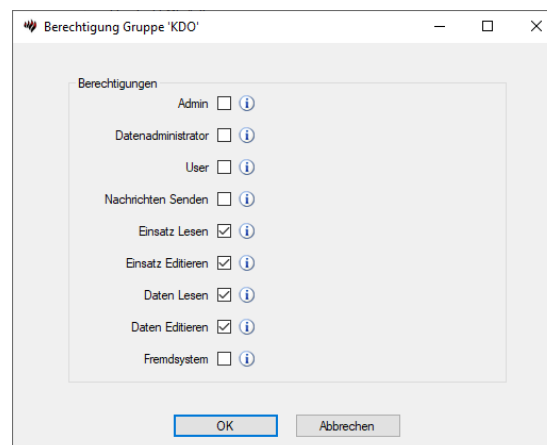

3.10.5 Gruppen als Einsatzfunktionen

ELIS Gruppen können auch als Einsatzfunktion gekennzeichnet werden, dann werden für diese Gruppen die Anzahl beim Einsatz anwesender Gruppenmitglieder in der Visualisierung und im WebPortal bei den Personalmeldungen mit angezeigt.

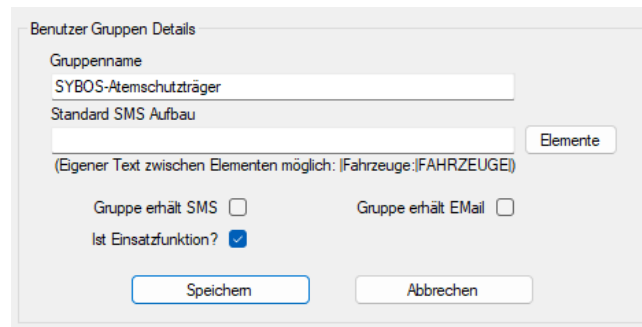

Benutzer Gruppen Details

Gruppenname
SYBOS-Atemschutzträger

Standard SMS Aufbau
[] Elemente

(Eigener Text zwischen Elementen möglich: |Fahrzeuge:|FAHRZEUGE|)

Gruppe erhält SMS Gruppe erhält EMail

Ist Einsatzfunktion?

Speichern Abbrechen

Einstellung Verwaltungsprogramm



Einsatzrückmeldungen TECHNISCHER EINSATZ KLEIN 28.11.2023 16:35:05	
Name	Status
5 Kraftfahrer	
7 Atemschutzträger	
Endt Christian	Kommt
Erlinger Horst	Kommt
Heitzinger Thomas	Kommt
Hofstätter Robert	Kommt
Kaimberger Elisabeth	Kommt

Einsatzfunktion Anzeige ELIS WebPortal

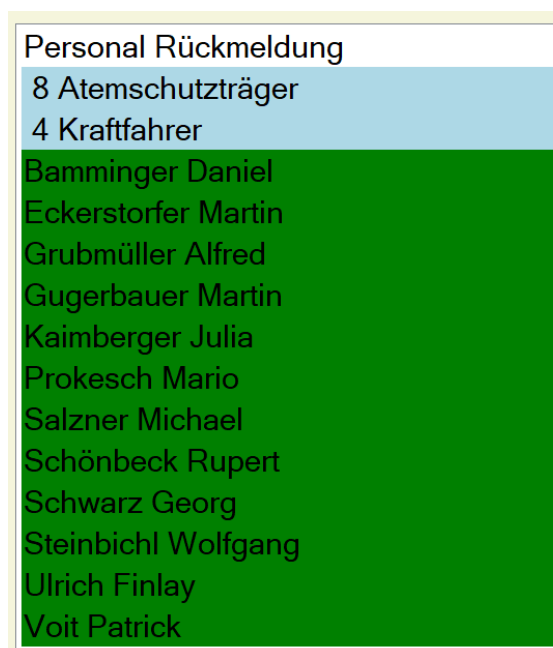

Personal Rückmeldung
8 Atemschutzträger
4 Kraftfahrer
Bamminger Daniel
Eckerstorfer Martin
Grubmüller Alfred
Gugerbauer Martin
Kaimberger Julia
Prokesch Mario
Salzner Michael
Schönbeck Rupert
Schwarz Georg
Steinbichl Wolfgang
Ulrich Finlay
Voit Patrick

Einsatzfunktion Anzeige in ELIS Visualisierung



3.10.6 Vordefinierte Benutzer Gruppen (ELISAUTO-*, SYBOS-*)

ELIS legt verschiedene Gruppen mit dem Prefix **ELISAUTO-** automatisch an, um für bestimmte Personen spezielle Funktionen freizuschalten:

Gruppenname	Funktion
ELISAUTO-EinsatzRückmeldungsLeser	Alle Mitglieder sehen in der ELIS Einsatz APP die Einsatz Personalrückmeldungen. Bei der ersten Erstellung der Gruppe werden automatisch ALLE ELIS Benutzer der Gruppe hinzugefügt. Danach sind die Mitglieder manuell zu ergänzen.
ELISAUTO-FahrzeugeStatusInfoEmpf	Mitglieder bekommen eine kurze Pushnachricht über Fahrzeuge, welche mit Digitalfunk Status 7, 8, 9, 0 außer Dienst gesetzt wurden.
ELISAUTO-SelbstEinsatzInfoEmpf	Mitglieder bekommen eine kurze Pushnachricht über Fahrzeuge, welche mit Digitalfunk Status 3 zu einem selbstangelegten Einsatz/Einsatzübung ausrücken.
ELISAUTO-TelefonbuchLeser	Mitglieder sehen in der ELIS Einsatz APP das Telefonbuch auch ohne DataRead Rechte, um einzelnen Personen Zugriff auf das Telefonbuch zu geben, ohne gleichzeitig Zugriff zu allen Objekt-/Straßenkarteien zu geben.
ELISAUTO-TerminRückmeldungsLeser	Alle Mitglieder sehen in der ELIS Einsatz APP die Termin Personalrückmeldungen. Bei der ersten Erstellung der Gruppe werden automatisch ALLE ELIS Benutzer der Gruppe hinzugefügt. Danach sind die Mitglieder manuell zu ergänzen.
ELISAUTO-TerminZielgruppenEditor	Mitglieder können im WebPortal auf der Startseite einzelne Termine einer Personen Gruppe zuweisen, nur diese Gruppe sieht den Termin in der APP. Alle Mitglieder sehen selbst immer alle Termine.

Des Weiteren werden von der Sybos Personalsynchronisierung automatische Funktionsgruppen angelegt. Diese Gruppen starten mit dem Prefix **SYBOS-** und werden automatisch bei der Sybos Synchronisierung angelegt und aktualisiert.

3.10.7 Benutzer Gruppen Zuordnung

In der Benutzer Gruppen Zuordnung werden die einzelnen Benutzer den Gruppen zugeteilt und können auch von den Gruppen wieder entfernt werden.

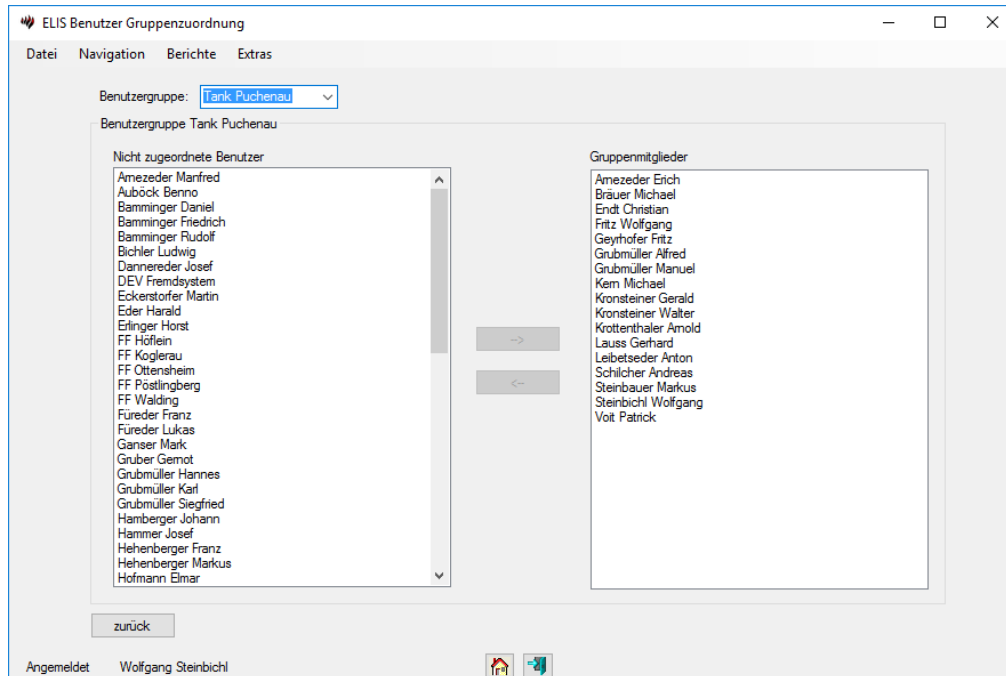

Das Zuordnen von Benutzern zu einer Gruppe ist notwendig damit die Benachrichtigungen durchgeführt werden.

3.10.8 EinsatzTyp Zuordnung

Die Benachrichtigungseinstellungen für eine Benutzergruppe kann für jeden EinsatzTyp separat angepasst werden. Dazu kann für jeden EinsatzTyp eigene SMS/Email Einstellungen zugeordnet werden und der SMS-Inhalt angepasst werden.

Wird für eine Benutzergruppe keine spezielle EinsatzTyp Zuordnung durchgeführt, so werden die Benutzergruppen-Standardeinstellungen für die SMS/Email Benachrichtigung.

Beispiel:

1. Benutzer „Max Muster“ ist der Gruppe „Mannschaft“ zugeordnet.
2. Die Gruppe „Mannschaft“ bekommt standardmäßig kein Email und kein SMS.
3. In der EinsatzTypzuordnung wurde die Gruppe „Mannschaft“ dem EinsatzTyp „BRANDVERDACHT“ zugeordnet und in dieser Zuordnung wurde angegeben, dass EMAILS und SMS versendet werden.

Es kommt zu einem Einsatz „Verkehrsunfall“ – Max Muster bekommt kein SMS oder Email. Kommt es zu einem Einsatz „BRANDVERDACHT“, dann bekommt Max Muster ein SMS und ein Email.

Ist ein Benutzer mehreren Benutzergruppen zugeordnet, so bekommt dieser trotzdem max. nur 1 SMS und 1 Email. Sind unterschiedliche SMS Inhalte für die Gruppen definiert, so bekommt der Benutzer das SMS mit dem längeren Inhalt.

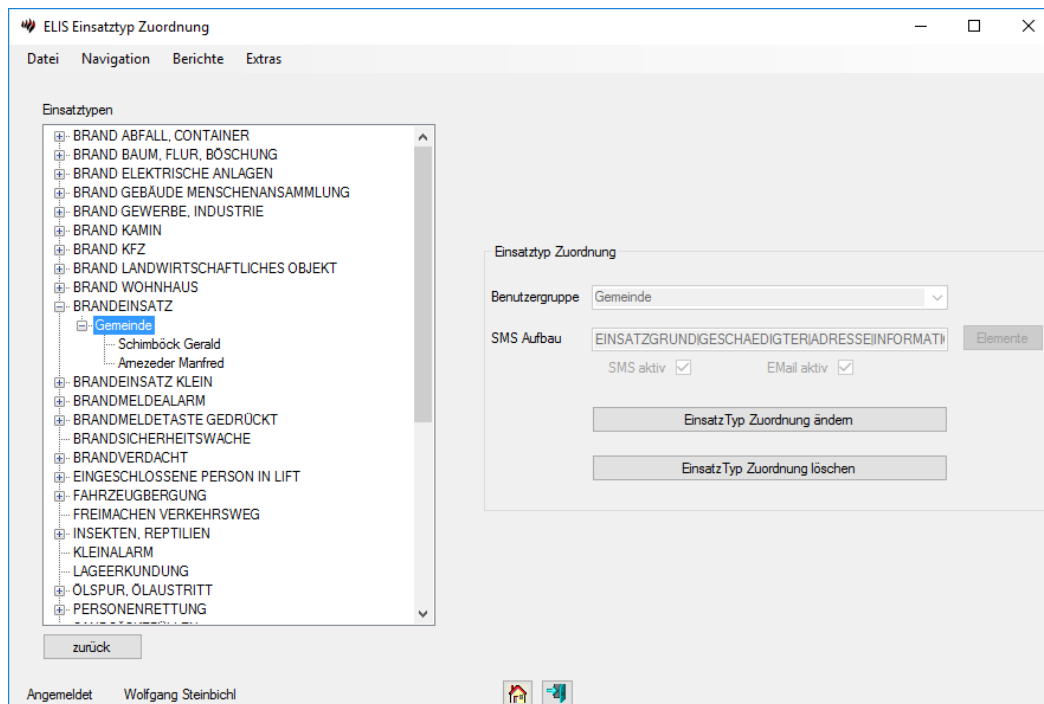

In der EinsatzTyp Zuordnung werden links alle EinsatzTypen dargestellt. Zum Anlegen einer speziellen EinsatzTyp Zuordnung muss ein EinsatzTyp selektiert werden. Es kann nun eine neue Benutzergruppe dem EinsatzTyp zugeordnet werden und es können individuelle Benachrichtigungseinstellungen für diese Gruppe vorgenommen werden.

Auch ein Ändern und Löschen von EinsatzTyp Zuordnungen ist möglich.

3.11 Benutzerverwaltung – MS Active Directory

Es ist möglich die Benutzerverwaltung über ein Microsoft Active Directory durchzuführen. Diese Option steht allen Feuerwehren zur Verfügung, welche MS ActiveDirectory als Windows Benutzerverwaltung einsetzen.

3.11.1 AD Konfiguration

Um ActiveDirectory für die Benutzerverwaltung zu nutzen, muss im Konfigurationsprogramm die Einstellung „BenutzerVerwaltungsSystem“ auf „ActiveDirectory“ umgestellt werden. Standardmäßig ist diese Einstellung auf „ELISVerwaltung“.

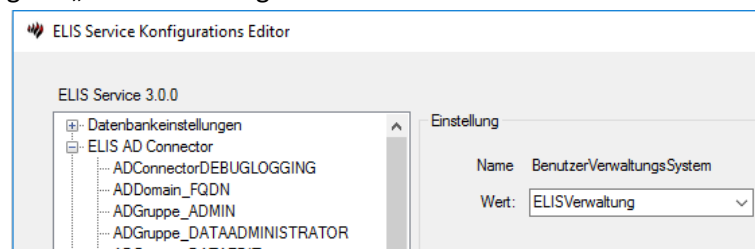

In der Einstellung „ADDomain_FQDN“ muss der Domainname angegeben werden.

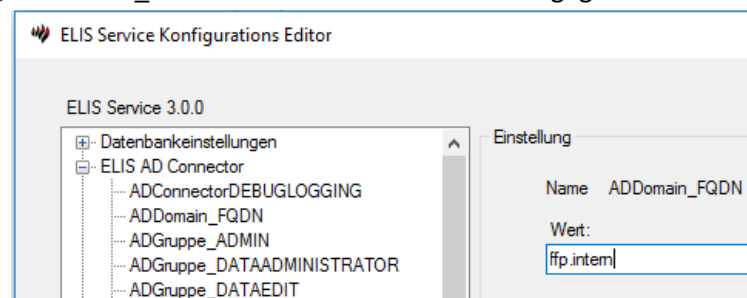

3.11.2 AD Berechtigungs-/Benachrichtigungsverwaltung

Die Berechtigungen für die AD Benutzer im ELIS werden im ActiveDirectory über je eine AD Gruppe realisiert. Für jede Berechtigungsrolle muss eine AD Gruppe konfiguriert werden. Alle Mitglieder der AD Gruppe verfügen dann über die jeweilige Berechtigung im ELIS.

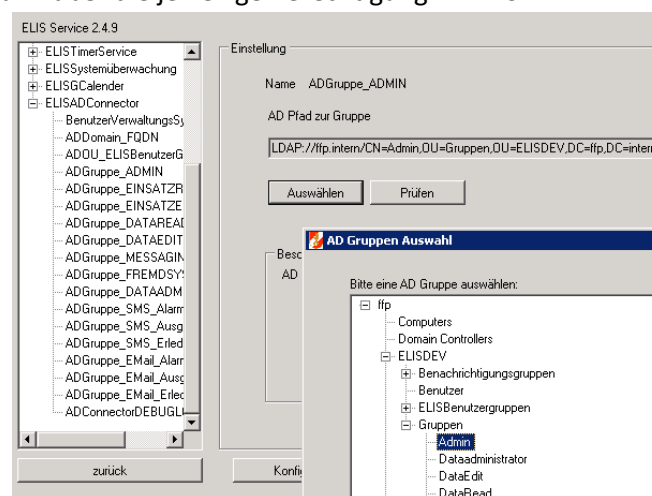

Analog zu den Berechtigungsgruppen sind auch die Benachrichtigungseinstellungen jeweils über je eine AD Gruppe zu konfigurieren.

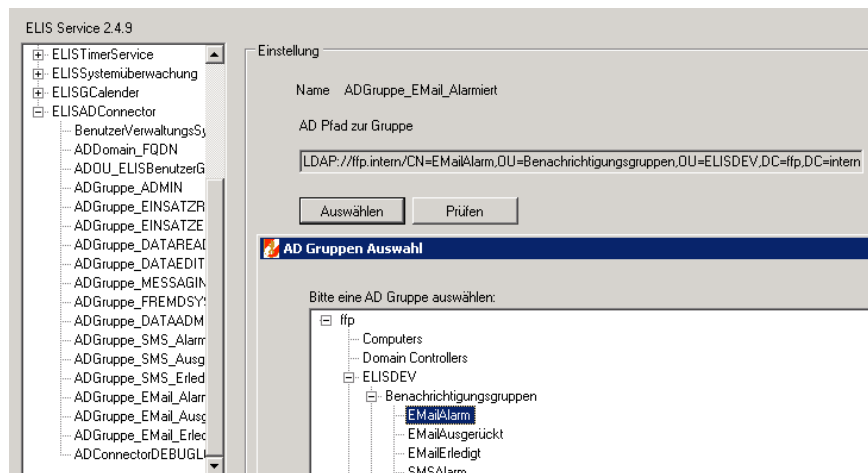

In ELIS Benachrichtigungs- und Berechtigungsgruppen können sowohl AD Objekte vom Typ „Benutzer/User“ als auch vom Typ „Kontakt/Contact“ verwendet werden. AD Kontakte werden mit Telefonnummer und Emailadresse angelegt, aber können sich nicht anmelden, da keine Authentifizierung gegen das AD möglich ist.

3.11.3 AD ELIS Benutzergruppen

Auch die ELIS Benutzergruppen können über vordefinierte AD Gruppen abgebildet werden. Dafür ist im Konfigurationsprogramm eine Organisationseinheit (OU) im AD auszuwählen, welche die ELIS Benutzergruppen beinhaltet.

Es empfiehlt sich unter dieser Organisationseinheit sogenannte „AD-Verteilergruppen“ (eng. Distribution Groups) anzulegen und nicht Sicherheitsgruppen. Der Vorteil von Verteilergruppen ist, dass diese als Mitglieder selbst wiederum andere Gruppen haben können, was bei Sicherheitsgruppen nicht möglich ist.

ELIS löst die konfigurieren AD Verteilergruppen rekursiv auf und fügt auch Mitglieder von Untergruppen zu den ELIS Gruppen hinzu.

Die Anpassung von ELIS Gruppen welche aus dem AD kommen ist dann über ELIS Verwaltung nicht mehr möglich. Es besteht aber weiterhin die Möglichkeit in ELIS Verwaltung eigene Benutzergruppen zu erstellen und weiterhin in ELIS Verwaltung zu administrieren.

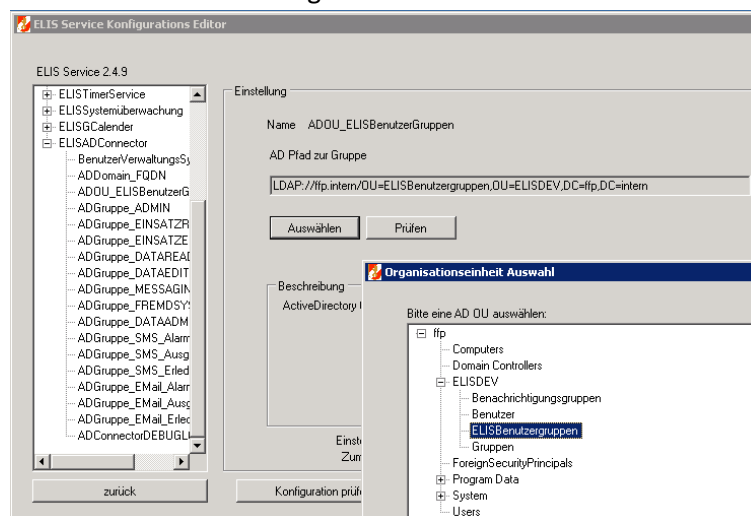



3.11.4 AD Funktions-Check beim Systemstart

Wenn "ActiveDirectory" als Benutzerverwaltungssystem konfiguriert ist, werden bei jedem ELIS Service Start die AD Einstellungen kontrolliert und es wird festgestellt, ob alle AD Gruppen wie konfiguriert vorhanden sind und ob das AD für Authentifizierungsanfragen zur Verfügung steht.

Wird während dieser Überprüfung ein Kommunikations-/Konfigurationsfehler von ELIS erkannt, dann schaltet ELIS automatisch wieder auf das Benutzerverwaltungssystem „ELISVerwaltung“ zurück und die Benutzerverwaltung/Authentifizierung wird wieder über ELIS durchgeführt.

Der Status und das Ergebnis der Kontrolle wird bei jedem ELIS Service Start im ELIS-SystemLog bzw. in der Windows-Ereignisanzeige protokolliert.

3.11.5 AD Synchronisierung TimerService

Wenn "ActiveDirectory" als Benutzerverwaltungssystem konfiguriert ist, wird bei jedem ELIS Start der TimerService „ADSync“ kontrolliert und wenn nicht vorhanden automatisch neu angelegt. Standardmäßig ist dieser TimerService vorkonfiguriert, dass dieser alle 24 Stunden ausgeführt wird, kann aber über die TimerService Wartung (ELIS Verwaltung) geändert werden.

Der ADSync TimerService synchronisiert alle im AD konfigurierten ELIS Benutzer und Benutzergruppen sowie deren Berechtigungen und Benachrichtigungseinstellungen in ELIS. Dh. sobald im AD eine Mobiltelefonnummer/Emailadresse geändert wird oder ein neuer Benutzer für ELIS freigeschaltet wurde, dauert es bis zur nächsten Ausführung des ADSync TimerServices bis die jeweilige Information auch im ELIS zur Verfügung steht...

3.12 ELIS Verwaltung - Optionen

In den Optionen können die Ausfahrtsrichtungen konfiguriert und das Logo der ELIS Berichte verändert werden. Auch kann ein automatischer Systemtest konfiguriert werden und es kann die Kommunikation zu ELIS Fremdsysteme (ELIS anderer Feuerwehren) konfiguriert werden.

3.12.1 Ausfahrtsrichtungen

Jede Einsatzkartei muss eine Ausfahrtsrichtung beinhalten. Eine Ausfahrtsrichtung soll die erste Information geben in welche Richtung von Feuerwehrhaus ausgefahren wird.

In dieser Maske kann auch die GPS Koordinaten des eigenen Feuerwehrhauses manuell geändert werden. Dies ist notwendig, wenn die automatische Adressauflösung von Google die Feuerwehrhausadresse – wie konfiguriert im ELIS Konfigurationsprogramm – nicht auf den tatsächlichen Ort des Feuerwehrhauses setzt. In dem Fall kann manuell eine eigene GPS Koordinate für das Feuerwehrhaus hier gesetzt werden.

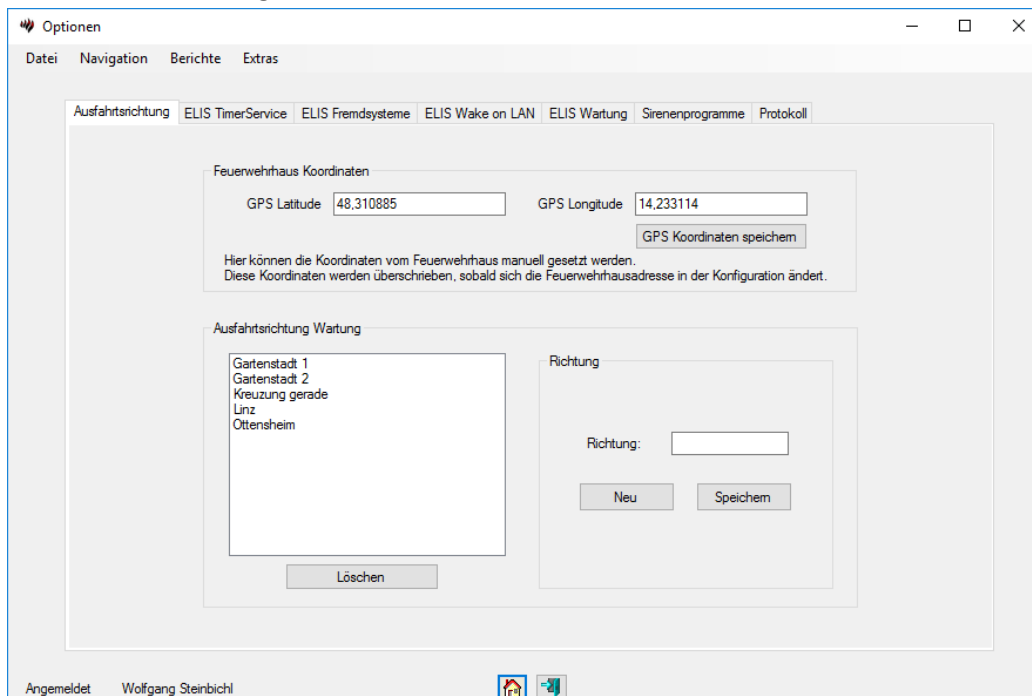

3.12.2 ELIS TimerService

Mit dem TimerService können wiederholende Wartungsaufträge von ELIS durchgeführt werden. Dazu werden TimerService Aufträge angelegt und konfiguriert in welchem Abstand diese Aufträge von ELIS durchgeführt werden sollen.

ELIS TimerServices (=Einzelaufträge) werden nur dann von ELIS ausgeführt, wenn kein Einsatz aktiv ist.

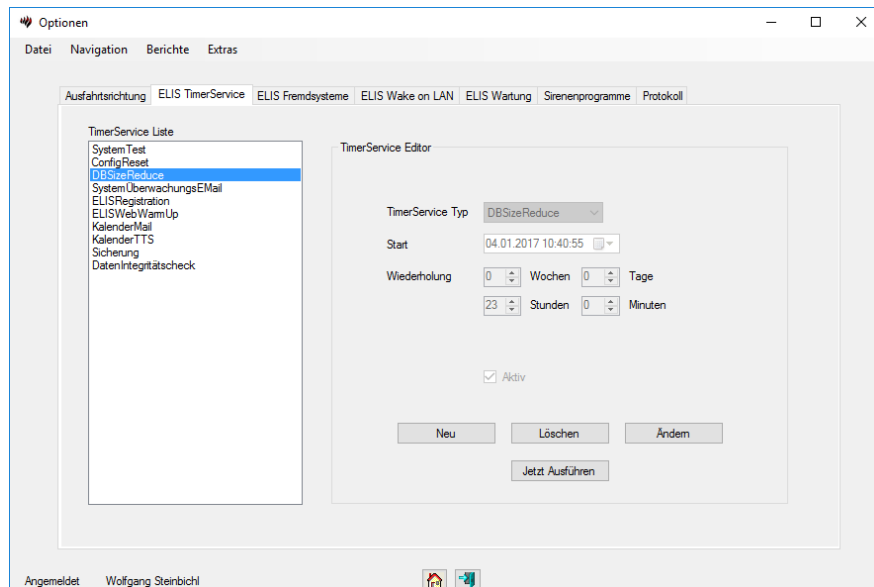

3.12.3 ELIS Fremdsysteme

Unter einem ELIS Fremdsystem versteht man ein ELIS System einer anderen Feuerwehr. Es besteht die Möglichkeit auf Daten eines anderen ELIS Systems zuzugreifen. Die Datenübertragung von einem anderen ELIS kann auf 2 Arten erfolgen:

1. Periodische Synchronisation (DataSync)

Per TimerService werden alle Einsatzkarteien und Wasserentnahmestellen von einem Fremdsystem in das eigene System kopiert. Dadurch stehen lokal mehr Informationen zur Verfügung. Für die Wartung der Daten ist jedoch die Feuerwehr des Fremdsystems zuständig.

2. Datenanfrage im Einsatzfall

Werden im Einsatzfall keine Einsatzkarteiinformationen gefunden, so kann auf Fremdsystemen nach passenden Karteien gesucht werden. Wird auf einem Fremdsystem eine passende Kartei gefunden, wird diese mit den dazugehörigen Wasserentnahmestellen übertragen und am Drucker ausgegeben.

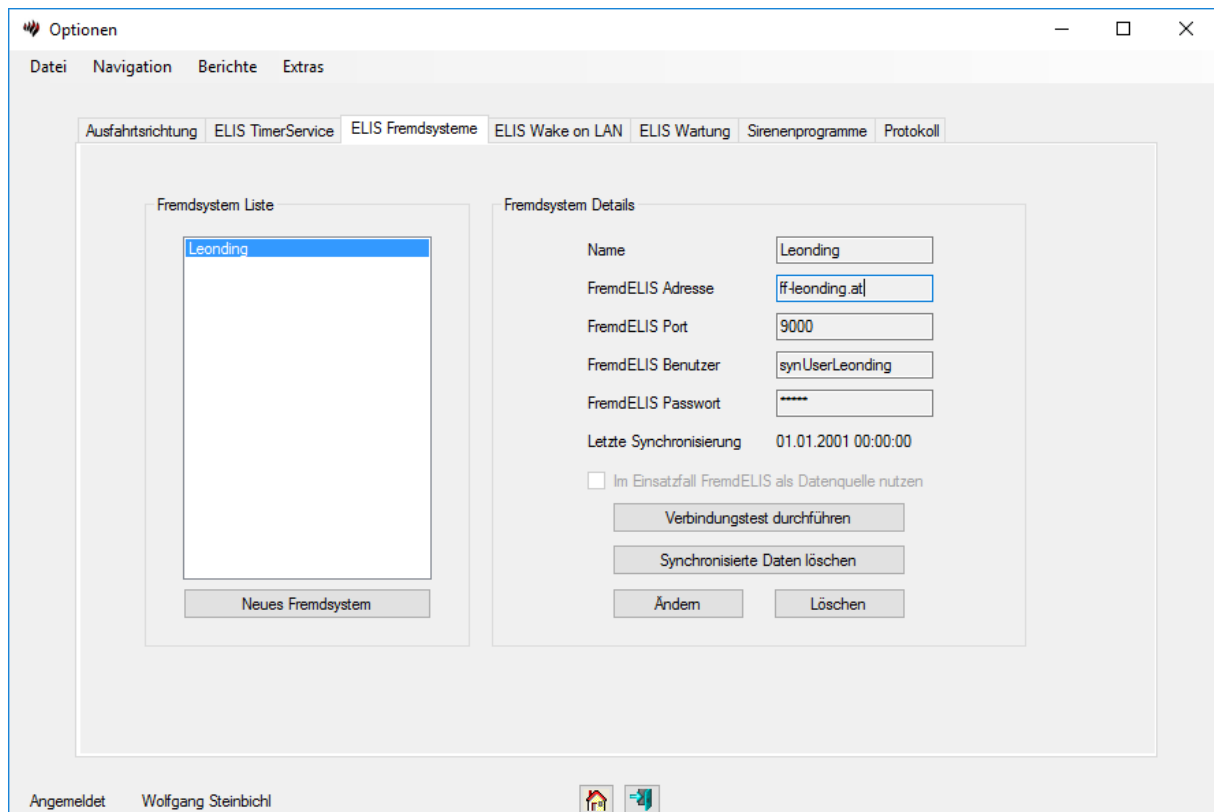

In der ELIS Fremdsystemverwaltung müssen die Benutzerinformationen zur Anmeldung an einem fremden ELIS System angegeben werden. Diese Informationen sind die Adresse unter der das andere ELIS System zu erreichen ist (zb: www.ff-puchenau.at), der Port auf dem ELIS Service den WCF Service zur Verfügung stellt (in der Regel 9000) und ein **Benutzer auf dem Fremdsystem**, der das Recht **Fremdsystem** hat.

Der Benutzer auf dem Fremdsystem sollte das Recht „Fremdsystem“ haben, damit besitzt der ELIS Benutzer alle nötigen Rechte für die Datenübertragung eines Fremdsystems. Sämtliche Informationen werden vom dem Besitzer/Betreiber des ELIS Fremdsystems bekanntgegeben.

3.12.4 Wake On LAN

Ab ELIS 2.2.4 steht eine Wake On LAN Funktion zur Verfügung. Damit können über ELIS automatisch (bei Einsatzbeginn) oder manuell (über dieses Menü) ausgeschaltete Computer im Netzwerk gestartet werden.

Damit diese Funktion genutzt werden kann, muss die MAC-Adresse (Hardwareadresse) der Netzwerkkarte des Zielrechners konfiguriert werden. Diese MAC-Adresse ist über den Kommandozeilenbefehl „ipconfig –all“ ersichtlich. Zusätzlich muss im BIOS des Rechners die Funktion „Wake on LAN“ aktiviert sein.

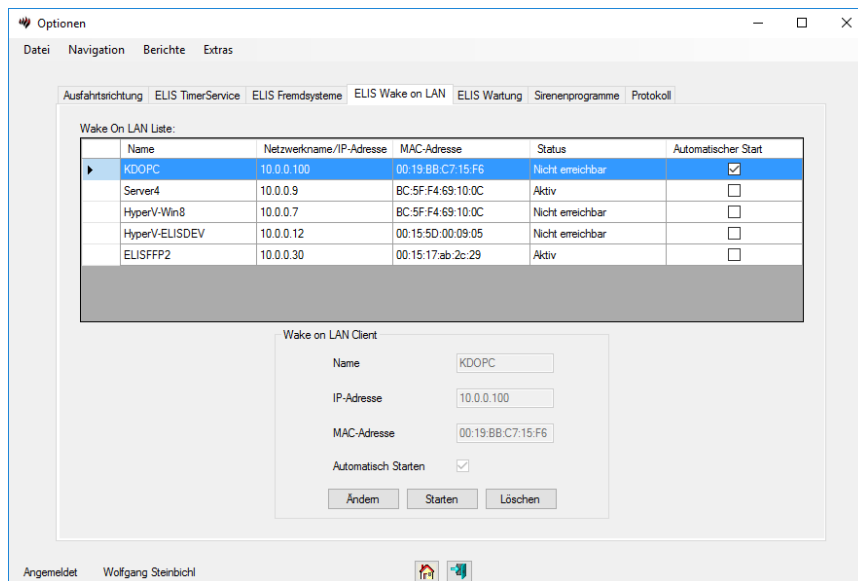

3.12.5 ELIS Wartung

In der Sektion Wartung können Funktionen im ELIS Service aufgerufen werden zur Datenwartung.

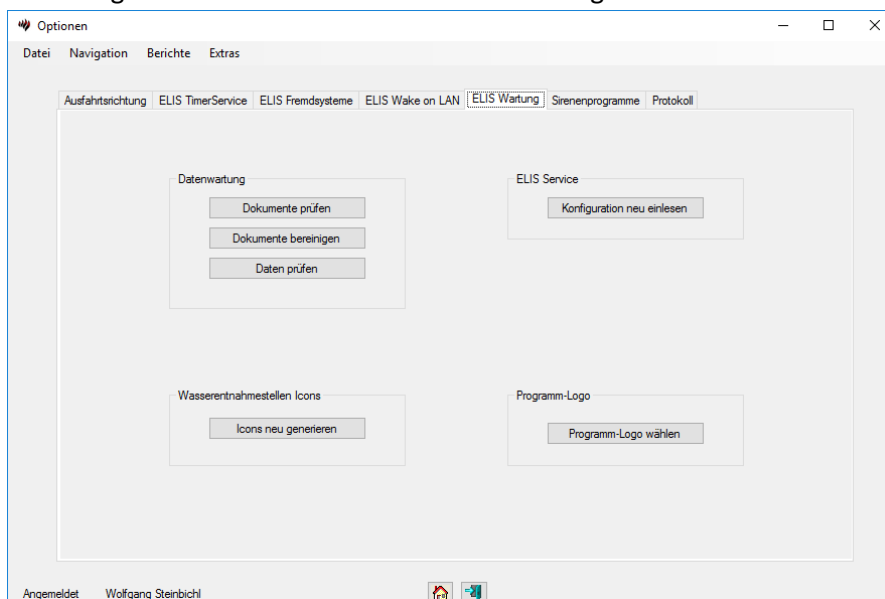

1. **Dokumente prüfen**
Diese Funktion prüft die im ELIS System enthaltenen Dokumente (Einsatzkartei) und Checkliste ob diese im Dateisystem (ELIS Dokumente Ordner) noch vorhanden sind und zeigt Dokumente an, welche nicht gefunden wurden.
2. **Dokumente bereinigen**
Dokumente, welche im ELIS Dokumentenordner liegen, aber nicht von ELIS Service verwendet werden (nicht Bestandteil einer Einsatzkartei) werden gelöscht.
3. **Icons neu generieren**
Alle Wasserentnahmestellenicons werden gelöscht und neu generiert. Diese Funktion ist hilfreich, wenn im ELIS Dokumentenordner Icons fehlen.

4. Konfiguration neu einlesen

Über diese Funktion werden im ELIS Service die Konfigurationseinstellungen neu geladen, ohne dass der ELIS Service dazu neu gestartet werden muss. Das ist hilfreich, wenn über ELIS Konfiguration eine Änderung an der ELIS Service Konfiguration durchgeführt wurde.

5. Programm-Logo wählen

Über diese Funktion kann ein (Feuerwehr-) Logo für das ELIS festgelegt werden. Dieses Logo wird dann auf den ELIS Berichten als auch im Verwaltungsprogramm angezeigt.

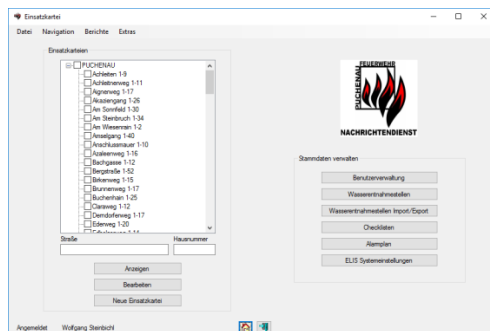

3.12.6 Sirenenprogramme

Seit dem WAS Update im Mai 2013 ist es auch möglich das Sirenenprogramm zu erkennen. In ELIS kann konfiguriert werden, welche Aktionen für bestimmte Sirenenprogramme durchgeführt werden. Bislang waren für alle Einsätze immer standardmäßig alle Module aktive – bei einem „stillen Alarm“ oder „Sekundenalarm“ kann das aber irreführend sein.

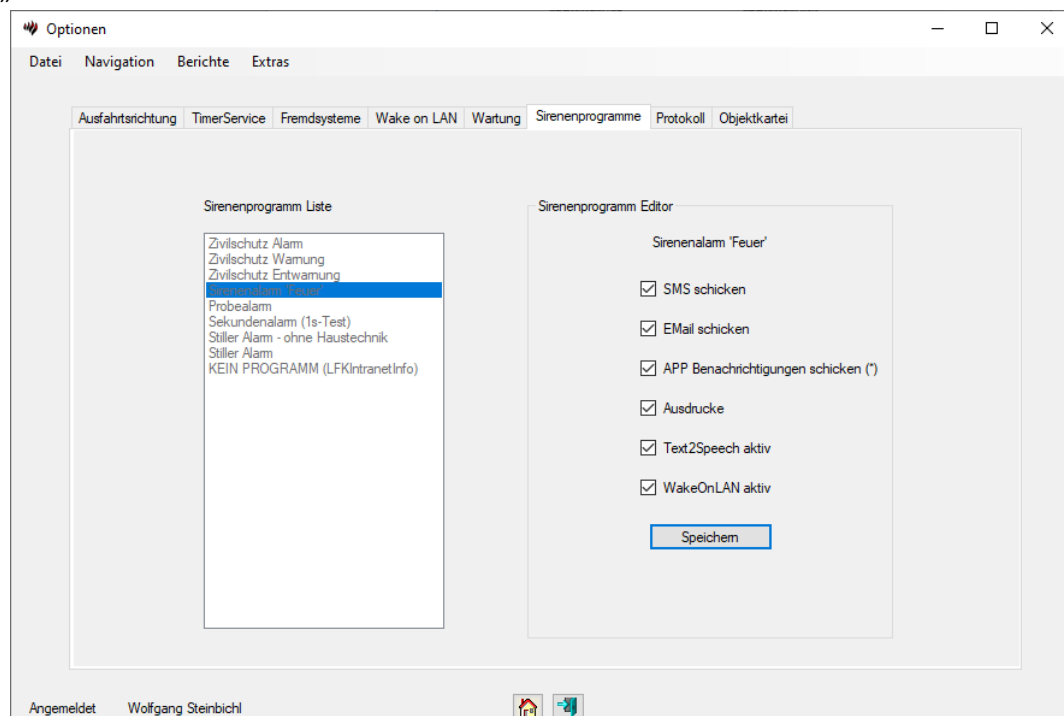

3.12.7 Fahrzeug Protokoll Einträge

Hier können die einzelnen Fahrzeugprotokoll Statuseinträge gepflegt werden. Diese können dann im ELIS WebPortal ausgewählt und für die Fahrzeuge gesetzt werden. Diese Protokolleinträge werden auch im Einsatzprotokoll vermerkt.

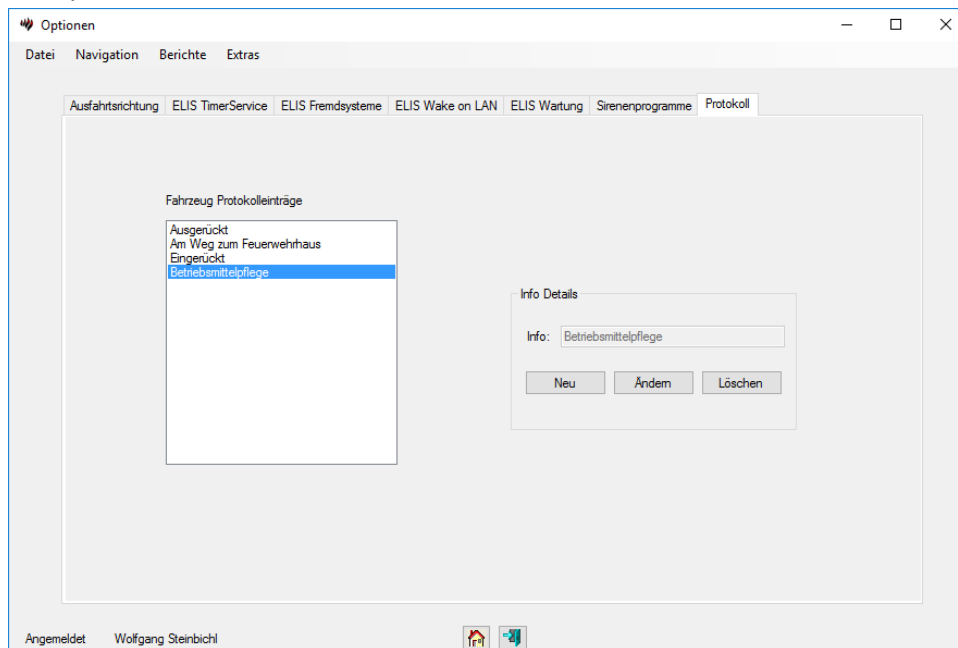

3.13 TimerServices

Derzeit stehen in ELIS folgende TimerServices zur Verfügung, welche in den Optionen von ELIS Verwaltung konfiguriert werden können.

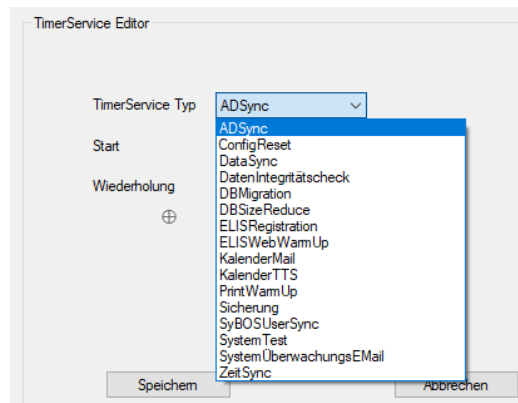

Alle vorgenommenen Änderungen und Tätigkeiten durch die TimerServices werden im TimerServiceprotokoll (Ansicht: WebPortal->Administration) festgehalten.

3.13.1 TimerService DataSync

Mit Hilfe dieses TimerService können automatisch Daten von einem anderen ELIS System synchronisiert werden. Es muss dafür unter dem Punkt „ELIS Fremdsystem“ ein Fremdsystem konfiguriert sein. Dieser TimerService wird so konfiguriert, dass er periodisch Daten von dem ausgewählten Fremdsystem synchronisiert.

Bei der Datensynchronisierung werden dabei nicht die eigenen Daten zum Fremdsystem übertragen, sondern nur die Daten vom Fremdsystem zum eigenen System.

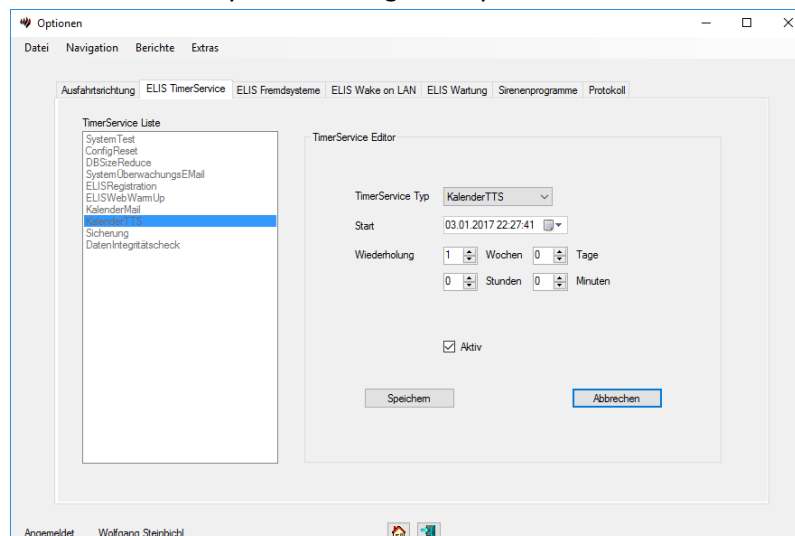

3.13.2 TimerService SystemTest

Der ELIS Systemtest legt automatisch einen Testeinsatz an und testet die internen Funktionen. Die Funktionen die getestet werden sollen, werden über das ELIS Konfigurationsprogramm (Unterpunkt ELIS Service – ELIS TimerService) konfiguriert.

3.13.3 TimerService ConfigReset

Dieser TimerService ist nach der Installation automatisch eingerichtet.

Dieser TimerService liest die ELIS Service Konfigurationseinstellungen neu ein. Das ist dann hilfreich, wenn mit ELIS Konfiguration eine Konfigurationsänderung am ELIS Service durchgeführt wurde, jedoch ELIS Service nicht neu gestartet wurde.

3.13.4 TimerService DBMigration

Dieser TimerService wird bei jedem Start von ELIS automatisch erstellt.

Der TimerService kümmert sich um die Migration von Daten, welche sich bei einem ELIS Versionsupdate möglicherweise geändert haben. Bsp.: GPS Koordinaten werden auch für alle Einsätze berechnet, welche noch keine GPS Koordinaten hatten (alte ELIS Version).

Der DBMigrations TimerService löscht sich automatisch wieder, wenn alle Daten am neuesten Stand sind.

3.13.5 TimerService DBSizeReduce

Dieser TimerService wird bei jedem Start von ELIS automatisch erstellt.

Damit die Datenbanken nicht unnötig groß werden und damit die Performanz von ELIS gefährden, werden durch diesen TimerService gewisse Datenbank Tabellen überwacht und ggf. alte Einträge gelöscht.

Folgende Tabellen sind beschränkt:

- ELIS SystemLog (3000 Einträge – MSAccess / 120000 - SQL Server)
- ELIS WCF Ticket Log (3000 Einträge – MSAccess / 120000 - SQL Server)
- ELIS WCF Log (3000 Einträge – MSAccess / 120000 - SQL Server)
- ELIS TimerService Log (3000 Einträge – MSAccess / 120000 - SQL Server)
- ELIS Wetterdaten (175200 Einträge)

Weiters werden durch diesen TimerService Daten gelöscht, welche durch die Einsatzsynchronisierung von einem ELIS Fremdsystem angelegt wurden und nur für einen Einsatz benötigt wurden und der Einsatz beendet ist.

3.13.6 TimerService Sicherung

Mit Hilfe des Sicherungs TimerService werden von ELIS automatisch die Datenbanken (außer SQL Datenbanken) und der ELIS Dokumentenordner gesichert. Im Feld „Sicherungspfad“ muss der Pfad eines Ordners angegeben werden, indem die Sicherung erstellt wird.

ACHTUNG: Dieser Pfad muss von ELIS Service aus erreichbar sein (Rechte) – eine Authentifizierung für Netzlaufwerke wird nicht unterstützt.

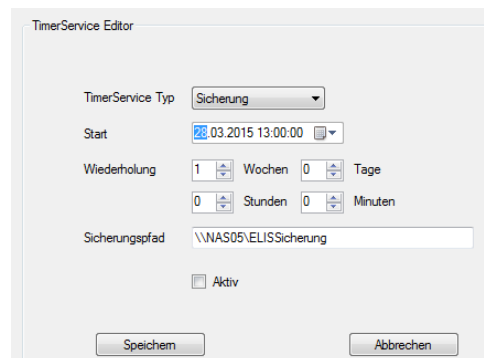
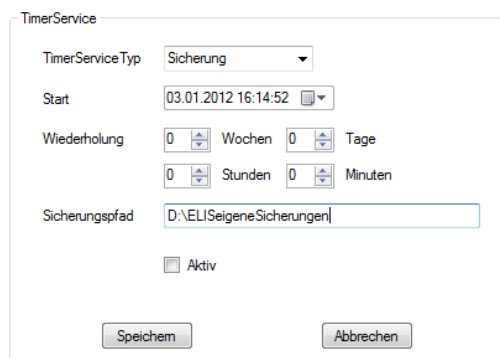

Der TimerService legt unter dem angegebenen Pfad für jede Sicherung ein eigenes Verzeichnis an:

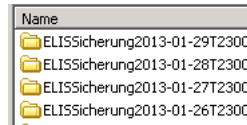

3.13.7 TimerService SystemüberwachungsEMail

Dieser TimerService schickt an vordefinierte EMailadressen einen Auszug aus dem Systemprotokoll von ELIS. Folgende Einstellungen für diesen TimerService können dabei in ELIS Konfiguration (Unterpunkt ELIS Service) konfiguriert werden:

- E-Mail Adresse(n) der Empfänger
- Kategorien welche enthalten sein sollen (Error, Warnung, Information)

Die Systemüberwachungsemail enthält jeweils die Einträge, die seit der letzten Systemüberwachungsemail aufgezeichnet wurden.

3.13.8 TimerService ELISRegistration

Dieser TimerService wird bei jedem Start von ELIS automatisch erstellt.

Der ELIS Registration TimerService übermittelt Laufzeitinformationen alle 26 Stunden an das ELIS Downloadportal für statistische Zwecke.

Inhalte sind:

- Feuerwehrname
- Adresse
- Betriebssystem Version
- Aktive ELIS Module
- Startzeitpunkt

3.13.9 TimerService ELISWebWarmUp

Der ELIS WebWarmUp TimerService ist eine Funktion zur Beschleunigung des ELIS WebPortals. Die Webseiten im ELIS WebPortal sind vor allem beim ersten Aufruf sehr langsam, da die Inhalte danach im IIS zwischengespeichert werden. Dieser TimerService ruft periodisch alle Seiten des WebPortals auf und beschleunigt damit die weiteren Zugriffe.

Dieser TimerService ist nicht automatisch vorkonfiguriert. Die empfohlene Einstellung für den WebWarmUp TimerService ist eine Ausführung periodisch alle 2 Stunden.

3.13.10 TimerService KalenderTTS

Der KalenderTTS TimerService startet die Text2Speech Sprachausgabe der gefunden Termineinträge des Kalenders.

Es werden über die Sprachausgabe die konfigurierten Terminkalendereinträge für die konfigurierten x Tage ausgegeben.

3.13.11 TimerService KalenderMail

Der KalenderMail TimerService schickt ein E-Mail mit den gefundenen Termineinträgen aus dem Kalender.

Die E-Mail geht an die konfigurierte Benutzergruppe, welche im TimerService eingestellt ist und beinhaltet alle Termine der konfigurierten Terminkalender für die konfigurierten x Tage in der Zukunft.

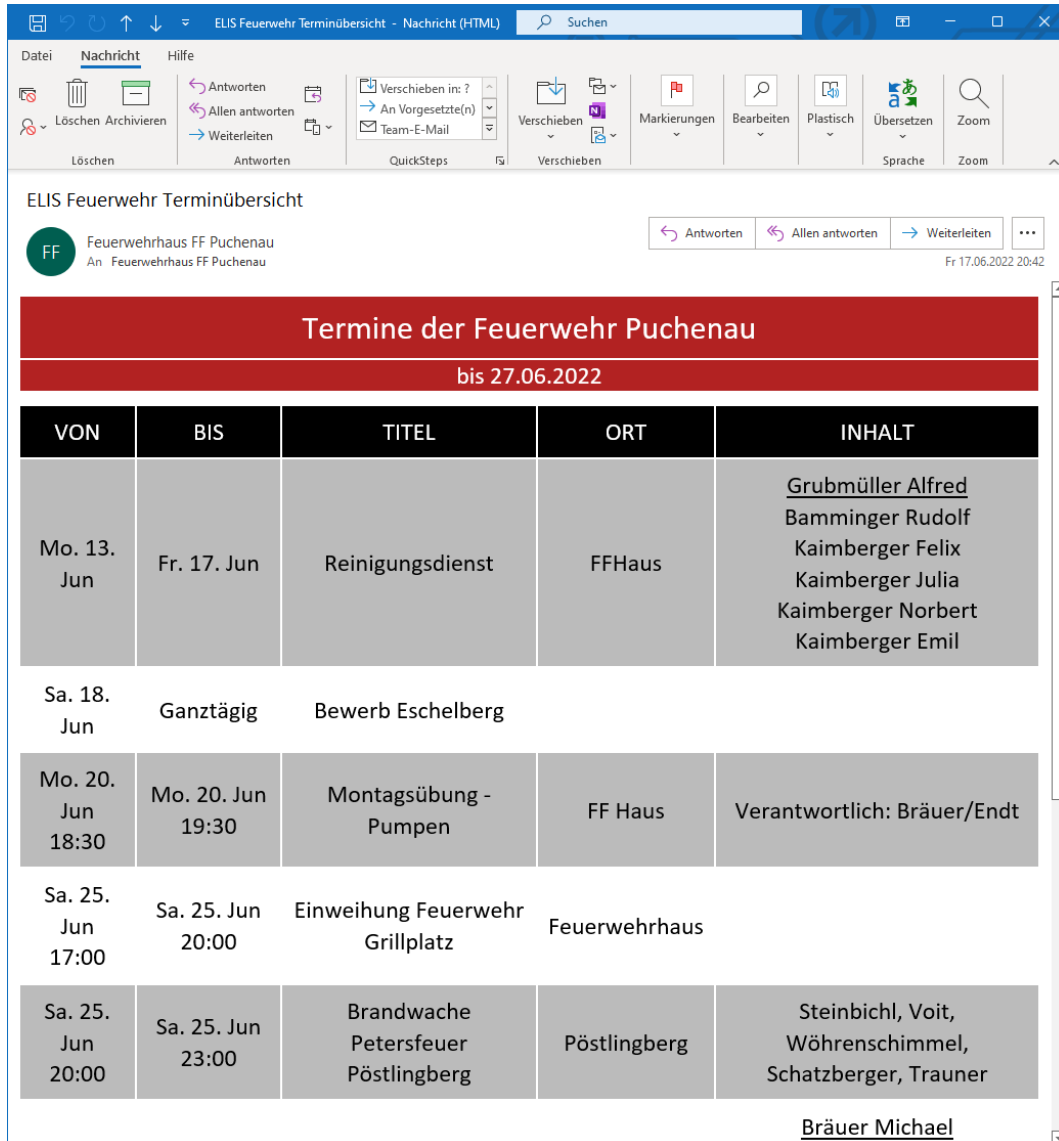

ELIS Feuerwehr Terminübersicht - Nachricht (HTML)

FF Feuerwehrhaus FF Puchenau
An: Feuerwehrhaus FF Puchenau
Fr 17.06.2022 20:42

Termine der Feuerwehr Puchenau
bis 27.06.2022

VON	BIS	TITEL	ORT	INHALT
Mo. 13. Jun	Fr. 17. Jun	Reinigungsdienst	FFHaus	Grubmüller Alfred Bamminger Rudolf Kaimberger Felix Kaimberger Julia Kaimberger Norbert Kaimberger Emil
Sa. 18. Jun	Ganztägig	Bewerb Eschelberg		
Mo. 20. Jun 18:30	Mo. 20. Jun 19:30	Montagsübung - Pumpen	FF Haus	Verantwortlich: Bräuer/Endt
Sa. 25. Jun 17:00	Sa. 25. Jun 20:00	Einweihung Feuerwehr Grillplatz	Feuerwehrhaus	
Sa. 25. Jun 20:00	Sa. 25. Jun 23:00	Brandwache Petersfeuer Pöstlingberg	Pöstlingberg	Steinbichl, Voit, Wöhrenschemmel, Schatzberger, Trauner

Bräuer Michael

3.13.12 TimerService KalenderSMS

Der KalenderSMS TimerService schickt SMS mit den gefundenen Termineinträgen aus dem Kalender. Die SMS geht an die konfigurierte Benutzergruppe, welche im TimerService eingestellt ist und beinhaltet alle Termine der konfigurierten Terminkalender für die konfigurierten x Tage in der Zukunft. Die SMS wird über die hinterlegte [SMSRouteInfo](#) versendet.

3.13.13 TimerService ADSync

Der ADSync TimerService wird automatisch konfiguriert, wenn in ELIS das Benutzerverwaltungssystem „ActiveDirectory“ konfiguriert wird. Dieser TimerService synchronisiert



ActiveDirectory Benutzer und Gruppen welche für ELIS relevant sind und konfiguriert sind. Der TimerService synchronisiert auch die Benachrichtigungseinstellungen und Berechtigungsrollen der einzelnen Benutzer, als auch die Gruppenmitgliedschaften in ELIS AD Benutzergruppen.

Der ADSync Service liest aus den AD Benutzer Objekten folgende Attribute und kopiert diese zum ELIS Benutzer:

ActiveDirectory Attribut	ELIS Benutzer Feld
userPrincipalName	Login
sn	Nachname
givenname	Vorname
mail	E-Mail
mobile	Telefon

3.13.14 TimerService DatenIntegritätscheck

Dieser TimerService wird bei jedem Start von ELIS automatisch erstellt.

Der Daten-Integritätscheck kontrolliert alle 24 Stunden unter anderem die Dokumente im ELIS Daten Ordner auf Vollständigkeit und warnt, wenn Dokumente fehlen. Des weiteren wird auch noch geprüft, ob es Einsatzstichwörter ohne hinterlegte Ausrücke Ordnungen gibt oder Wasserentnahmestellenzuordnungen zu Einsatzkarteien fehlerhaft sind.

Die gefundenen Fehler werden im ELIS Log protokolliert und somit wenn konfiguriert automatisch per Email den Administratoren zugesandt.

3.13.15 TimerService PrintWarmup

Dieser TimerService wird bei jedem Start von ELIS automatisch erstellt.

Dieser „PrintWarmup“ TimerService ist nur für den internen Gebrauch von ELIS gedacht, um nach dem ELIS Start die Berichtskomponenten und den eingebauten Chrome Browser vorzuladen, um bei Bedarf schneller verfügbar zu sein. Nach jedem ELIS Start wird dieser TimerService 5 Minuten nach dem Systemstart ausgeführt und dann alle 22 Stunden 30 Minuten wiederholt. Dabei wird eine WAS-Meldung generiert, aber nicht gedruckt.

3.13.16 TimerService SyBOSUserSync

Mit diesem TimerService können automatisch Benutzerinformationen vom SyBOS synchronisiert werden.

Um von SyBOS Benutzer zu synchronisieren muss vorher im Konfigurationsprogramm unter ELIS Service der „SyBOS Connector“ konfiguriert werden. Im TimerService wird dann nur mehr die Häufigkeit (zB. 1x täglich) angegeben.

3.13.17 TimerService ZeitSync

Der ZeitSync TimerService aktualisiert die Systemzeit des ELIS Servers automatisch mit der Atomzeit, damit zwischen WAS und ELIS Server keine Zeitabweichung vorliegt, was im Einsatz zu Problemen führen kann...

3.13.18 TimerService RechteSync

Der Rechtesync synchronisiert die Benutzergruppen Rechte mit den Rechten der Benutzer.

4 ELIS Visualisierung

Die Visualisierung dient zur Darstellung der wichtigsten Einsatzinformationen auf einem eigenen Großbildschirm oder dem Arbeits-PC selbst. Auf einer zweiten Sicht, die über den „Landkarte“ Button erreicht werden kann, zeigt die Visualisierung eine Karte der laufenden Einsätze von Oberösterreich.

4.1 Einsätze

Auf der linken Seite ist die Liste der derzeit laufenden Einsätze ersichtlich. Wird von diesen Einsätzen ein bestimmter markiert, so erscheinen auf der rechten Seite die Informationen zu diesem Einsatz.

Die Einsätze in der Liste sind nach Einsatztyp farblich hinterlegt. Ist ein Einsatz im Status *Alarmiert* so ist die Farbe dunkel, ist der Einsatz bereits im Status *Ausgerückt*, so wird die Farbe heller angezeigt.



The screenshot displays the ELIS interface for an active alarm. On the left, a list of active incidents is shown, with the selected one highlighted in red. The main area on the right provides detailed information for the selected incident:

- Einsatzgrund:** BRAND GEWERBE, INDUSTRIE
- Status/Alarmstufe:** Alarmiert / 1
- Ort:** Reisingerweg 13 PUCHENAU
- Name:** Max Mustermann
- Anrufer:** 0664123456
- Info:** Brand Industriebetrieb - Alarmiert 16:54

Below the main information, there is a list of participating units: 1. KDO Testdorf, 2. TLF Testdorf, 3. LFB Testdorf, and 4. TMB Testdorf. A map on the right shows the location of the incident in Puchenua, near the Danube river. At the bottom right, a large digital clock displays the time 16:55:48. The interface also includes a toolbar with icons for printing, a medical cross, and settings, and a status bar at the bottom with buttons for 'Einsätze', 'Karte OO', 'Einsatzkarte', and 'Tabelle'.

4.1.1 Personalmeldungen

Optional nutzbar ist auch die Personalmeldungsfunktion mit Hilfe der "ELIS Einsatz" APPs. Die Personalmeldungen werden in der Visualisierung bei jedem Einsatz angezeigt:

Personal Rückmeldung

- Bräuer Michael
- Hehenberger Franz
- Kaimberger Emil
- Kronsteiner Wolfgang
- Schlagitweit Florian
- Steinbichl Wolfgang
- Trauner Daniel
- Bamminger Daniel
- Eder Harald
- Endt Christian
- Grubmüller Alfred
- Kaimberger Felix
- Karl Lukas
- Koppensteiner Peter
- Lang Maximilian
- Lauss Gerhard
- Müller Wolfgang
- Schwinghammer Florian
- Voit Patrick

Einsatzgrund
ÖLSPUR, ÖLAUSTRITT

Status/Alarmstufe
Alarmiert / 1
PUCHENAU

Ort
Golfplatzstraße 1 Puchenu

Name
Max Mustermann

Anrufer
0664/123456

Info
Ausgelaufene Flüssigkeit aus PKW.
Alarmiert 20:01

1. KDO 1
2. Rüstlös...

20:55:15

4.1.2 Einsatzfunktionen

Im Verwaltungsprogramm können ELIS Gruppen als „Einsatzfunktionen“ hinterlegt werden, diese werden im WebPortal/Visualisierung aufsummiert dargestellt.

Personal Rückmeldung

- 8 Atemschutzträger
- 4 Kraftfahrer
- Bamminger Daniel
- Eckerstorfer Martin
- Grubmüller Alfred
- Gugerbauer Martin
- Kaimberger Julia
- Prokesch Mario
- Salzner Michael
- Schönbeck Rupert
- Schwarz Georg
- Steinbichl Wolfgang
- Ulrich Finlay
- Voit Patrick

Einsatzgrund
TEST WAS-ENDSTELLE

Status/Alarmstufe
Alarmiert / 1
PUCHENAU

Ort
Schloßweg 1 Puchenu

Name
Max Mustermann

Anrufer
0699123456

Info
Screenshots für Anleitung - Alarmiert
12:35

12:41:30

4.2 Neuen Einsatz anlegen

In der ELIS Visualisierung ist es auch möglich Einsätze manuell anzulegen und zu verarbeiten wie WAS Einsätze. Nur manuell erstellte Einsätze können in der Visualisierung bearbeitet werden. Im Gegensatz zu WAS Einsätzen müssen manuell erstellte Einsätze über die Visualisierung wieder auf Erledigt gesetzt werden, damit der Einsatz beendet wird.

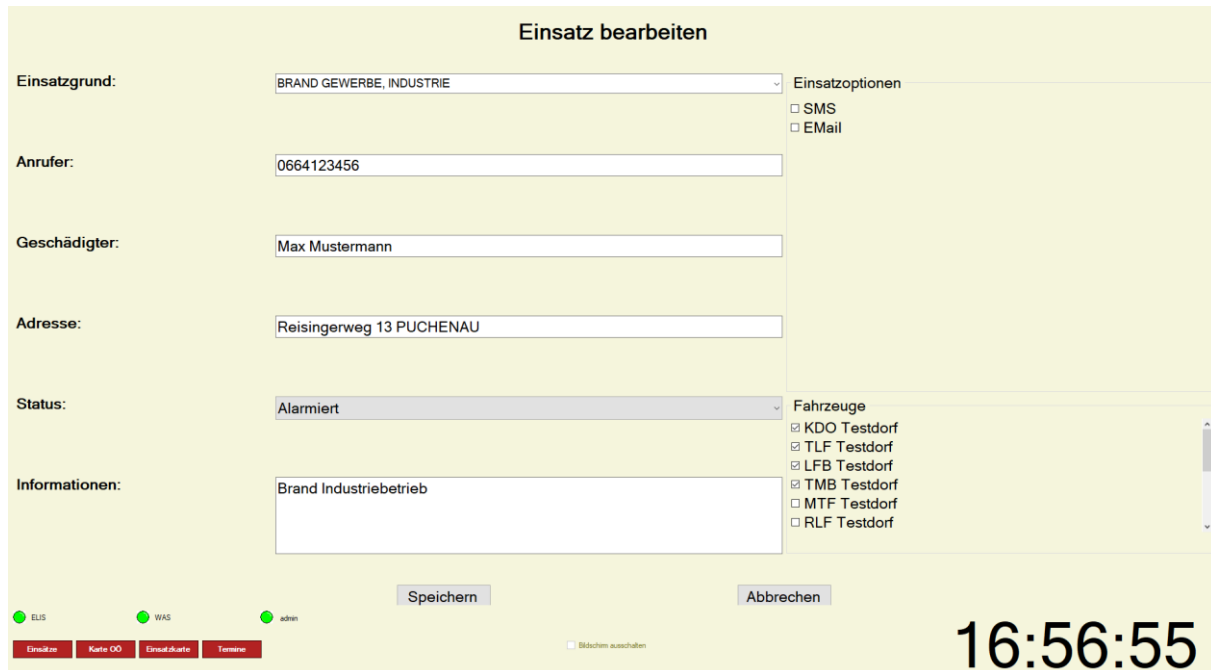

Im linken Bereich sind die Einsatzinformationen anzugeben. Auf Grund des gewählten Einsatzgrundes werden automatisch verfügbare Fahrzeuge ausgewählt und automatisch disponiert, wenn diese zur Verfügung stehen.

Im Feld Adresse wird automatisch beim Tippen der Adresse ein Straßenname vorgeschlagen, wenn die Straße in Form einer Kartei in ELIS existiert. Beim Anlegen eines neuen Einsatzes ist der Status standardmäßig „Alarmiert“. Dieser kann auch direkt auf „Ausgerückt“ gesetzt werden.

Im rechten Bereich der Maske befinden sich die Einsatz-Optionen. Diese können für manuell angelegte Einsätze frei gewählt werden. Es werden nur Optionen angezeigt, welche in ELIS aktiviert sind (ELIS Konfiguration). Ist beispielsweise keine Sprachausgabe aktiviert, wird diese auch in den Optionen nicht angezeigt.

4.3 Präsentationsmodus

Im Präsentationsmodus schaltet die Visualisierung durch verschiedene (konfigurierbare) Ansichten durch. Zusätzlich zu den vorkonfigurierten Ansichten können auch noch 2 frei konfigurierbare Ansichten hinterlegt werden (Aufruf mit WebURLs).

4.3.1 Terminansicht

In der Terminansicht werden die Termine des konfigurierten Kalenders angezeigt. Es kann über ELIS Konfiguration auch ein Zeitraum hinterlegt werden, wo sich die Visualisierung automatisch einschaltet und den Terminkalender anzeigt.

Kommt es während der Anzeigzeit zu einem neuen Einsatz wird automatisch zur Einsatzansicht umgeschaltet.

Termine der FF Puchenua			
VON	TITEL	ORT	INHALT
Fr, 09. Oktober 14:30	Überprüfung Hydraulikaggregat	FFHaus Gramastetten	A.Grubmüller mit TLF um 15:10 in Gramastetten
Mo, 12. Oktober	Reinigungsdienst	FFHaus	Kern Michael Füreder Franz Hehenberger Markus Müller Wolfgang Trauner Daniel
Di, 13. Oktober 19:00	Übung LP-Branddienst	FFHaus	Steinbichl Gruppe TLF - Bronze Hofmann, Bräuer, Kaimberger Ph, Trauner, Schlagitweit P, Geyrhofer, Kaimberger Julia Ergänzer Gugerbauer/Schatzberger
Do, 15. Oktober 19:00	Übung LP-Branddienst	FFHaus	Steinbichl Gruppe TLF - Bronze Hofmann, Bräuer, Kaimberger Ph, Trauner, Schlagitweit P, Geyrhofer, Kaimberger Julia Ergänzer Gugerbauer/Schatzberger
Mo, 19. Oktober 18:30	Montagsübung - Vorbereitung für Leistungsprüfung	Wilheringerstraße 14 Puchenua (Feuerwehrhaus)	Übungsverantwortlicher: Steinbichl Wolfgang

Alternativ kann auch das Kachel Layout aktiviert werden, im Konfigurationsprogramm über die Option „KalenderModernLayout“.

Reinigungsdienst NUR bei Ampel Grün/Gelb Bräuer Michael Grubmüller Johannes Schlagitweit Florian Krottenhaler Arnold Schlagitweit Paul FFHaus	Mo, 25. Januar	Fahrzeugplanungsgruppe Di, 26. Januar 19:00
Virtueller Feuerwehrhaus Stammtisch Jeder kann von zu Hause am Handy od Computer am virtuellen Stammtisch teilnehmen, um Neugkeiten auszutauschen. Skype-Stammtisch-Link: https://join.skype.com/bCHFUFXKD1n Steinbichl Skype	Mo, 25. Januar 19:00	KDT WB Teil 2 Grubmüller/Steinbichl WebEx
KDT WB Teil 1 Grubmüller/Steinbichl WebEx	Di, 26. Januar 18:00	GMD - Quartalsgespräch FFHaus Di, 02. Februar 17:00
		Monatsübung - Eisrettung Übungsverantwortlicher: Grubmüller Fredi Wilheringerstraße 14 Fr, 05. Februar 19:00

4.3.2 Einsatzkarte OÖ

In der Landkarte werden alle aktuellen Einsätze in Oberösterreich angezeigt. (Service des OÖ Landesfeuerwehrkommandos www.oelfv.at)

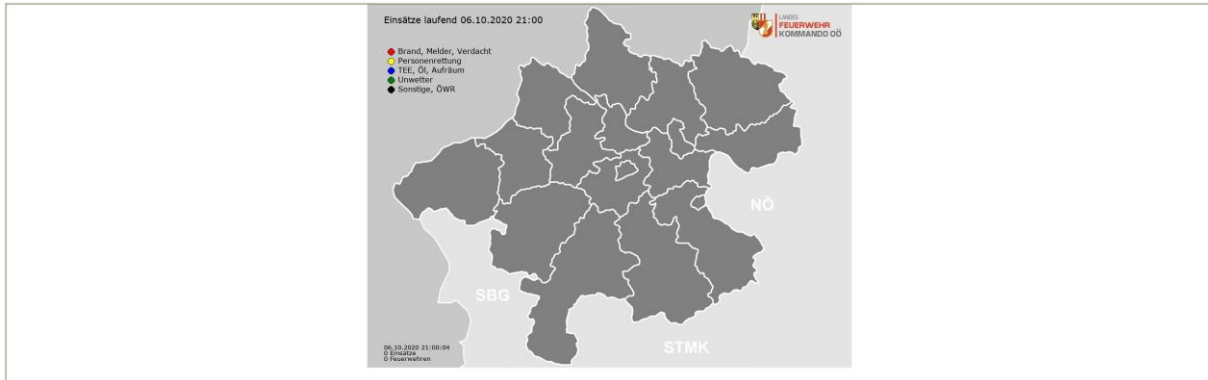

4.3.3 Unwetterzentrale (UWZ.at)

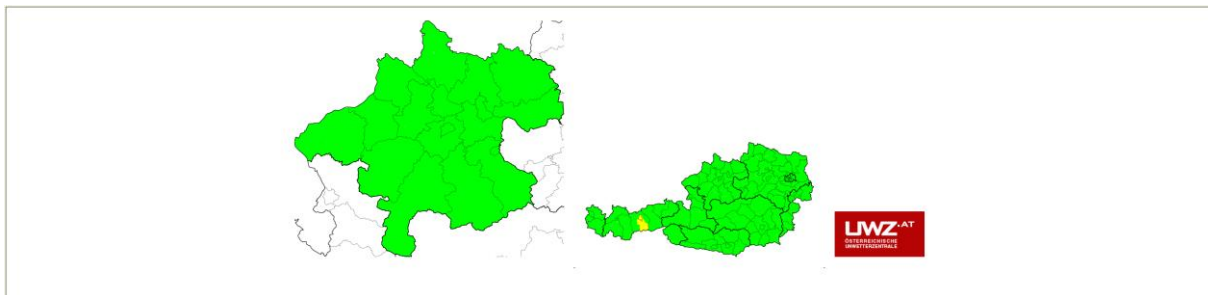

4.3.4 Wetter

Regionale Wetteranzeige von www.meteoblue.com

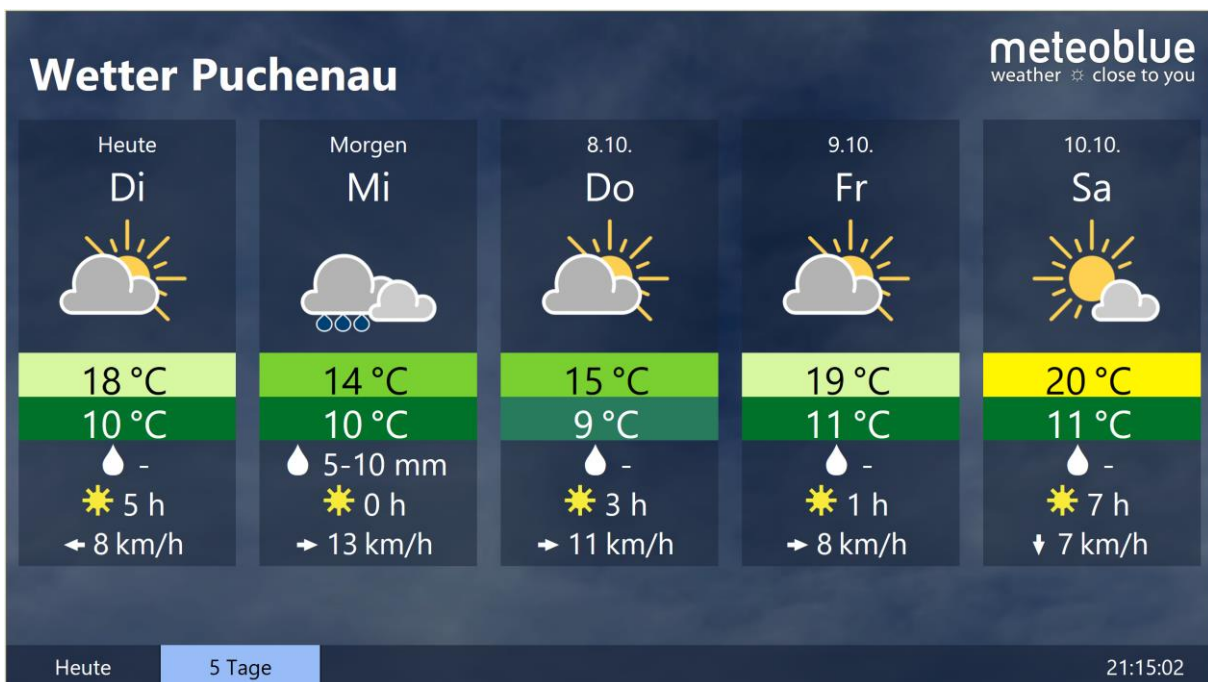

4.3.5 Uhrzeitanzeige

EINSATZLEIT & INFORMATIONSSYSTEM

21:14:35

Di. 06.10.2020

4.3.6 DiaShow

Optional kann im Präsentationsmodus auch noch eine Diashow konfiguriert werden, welche automatisch Fotos von einem (Netz-) Laufwerk in der Visualisierung anzeigt. Die Anzahl der Fotos, die Umschaltgeschwindigkeit, sowie die Fotoquelle werden über das ELIS Konfigurationsprogramm eingestellt.



5 ELIS WAS Simulator

Der ELIS WAS Simulator dient ausschließlich zum Simulieren von Testzwecke und für die ELIS Entwicklung die sich der Simulator genauso verhält wie das echte. Der ELIS WAS Simulator kann anstatt des Warn-&Alarmierungssystems (WAS) verwendet werden, um Einsatzdaten automatisch an ELIS zu übermitteln und die Konfiguration von ELIS zu testen.

Im Unterschied zu manuell angelegten Einsätzen über das ELISWebPortal oder der Visualisierung wird bei WAS Simulator Einsätzen auch das LFK Intranet als Informationsquelle für bspw. Der Einsatzzonenauflösung und zusätzliche GPS Informationen genutzt.

Der WAS Simulator ist hilfreich:

- zum Simulieren von bestimmten Einsatzadressen
- Testen von automatischen Einsatzdruckern
- Testen der automatischen Alarmierungs Emails/SMS (die SMS Schnittstelle kann man auch den Testmodus versetzen damit nicht tatsächlich SMS versandt werden)
- Testen von Alarmplanausrückungen in bestimmten Einsatzzonen

Im WAS Simulator sind in einer eigenen MS-Access Datenbank DBSimulator.ek (C:\Program Files (x86)\Feuerwehr\ELIS WAS Simulator) Simulationseinsätze gespeichert die geändert/erweitert werden können und dann ausgewählt und simuliert werden können.

Der WAS Simulator muss separat (links oben) eingeschaltet werden, damit ein ELIS Service eine Verbindung aufbauen kann.

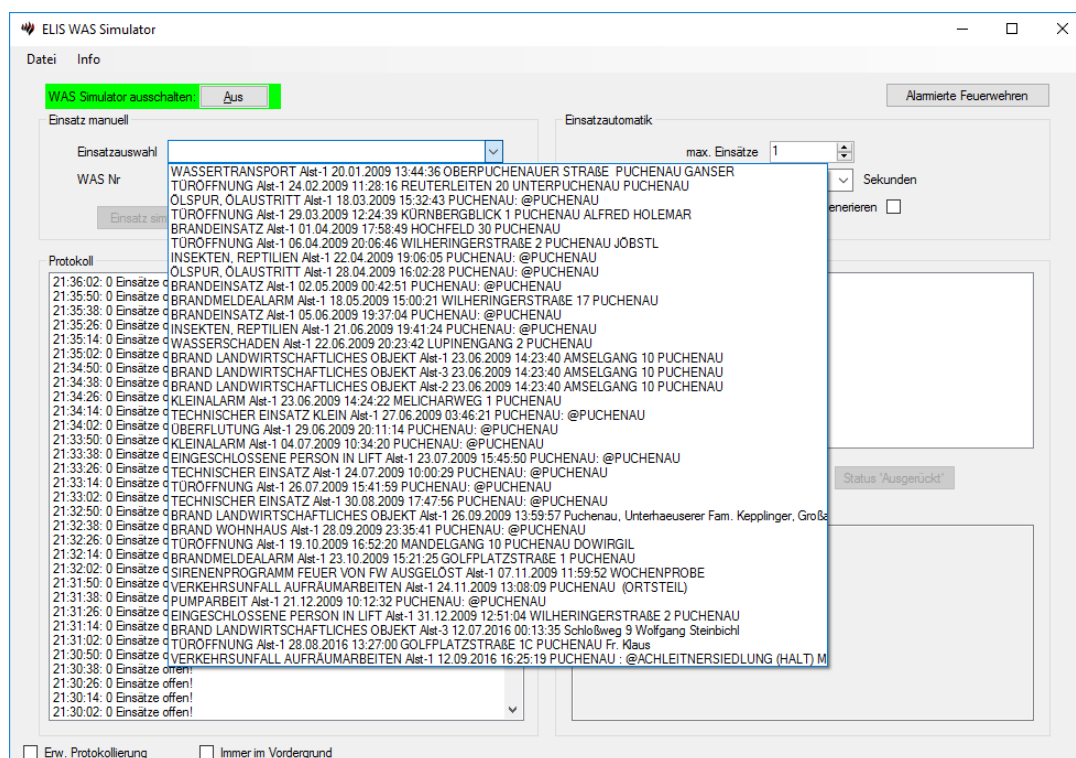

5.1 Simulator – Einsatzautomatik

Im Bereich „Einsatzautomatik“ können die hinterlegten Simulationseinsätze automatisch durchlaufen werden.

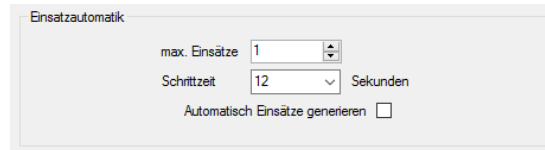

Die Option „Max. Einsätze“ gibt an, wie viele Einsätze maximal gleichzeitig aktiv sein können.

Die Option „Schrittzeit“ gibt die Umschaltzeit an, nach der

- jeweils 1 neuer Einsatz angelegt (bis max Einsätze) wird
- jeweils 1 aktiver Simulatoreinsatz um einen Einsatzstatus weitergeschaltet wird (bis erledigt)

Durch aktivieren der Checkbox „Automatisch Einsätze generieren“ wird die Einsatzautomatik aktiv. Wird das „Automatische Einsätze generieren“ deaktiviert, werden keine neuen Einsätze mehr angelegt und die bestehenden Simulationseinsätze werden schrittweise auslaufen.

5.2 ELIS Service Konfiguration für WAS Simulator

Um den WAS Simulator zu Nutzen muss im ELIS Service der ELIS WAS Connector auf den WAS Simulator umgestellt werden.

ELIS Service -> ELIS WAS Connector WASHost	<NetzwerkIP_5>	127.0.0.1 (Simulator) 192.168.130.100 (WAS)
ELIS Service -> ELIS WAS Connector WASPort	<PORT_5>	47000 (Simulator) 4321 (WAS)



6 ELIS Einsatz APP

Die ELIS Einsatz APP ist seit ELIS 3.3.7 (August 2020) verfügbar und dient der Mannschaft als Einsatzinfosystem und ermöglicht die persönliche Verfügbarkeit bei der Alarmierung an das ELIS zurückzumelden. Damit die ELIS Einsatz APP genutzt werden kann, muss das eigene ELIS System dafür konfiguriert werden, dies ist ausführlich in der ELIS Installationsanleitung beschrieben.

Die ELIS Einsatz APP ist für folgende Geräte verfügbar:

Android: <https://play.google.com/store/apps/details?id=com.steinbichl.elisapp>

Apple IOS: <https://apps.apple.com/at/app/elis-einsatz/id1528389307>

Windows: <https://www.microsoft.com/store/apps/9P0H6NMPT4CZ>

Die Hauptfunktion ist die Einsatzrückmeldung:

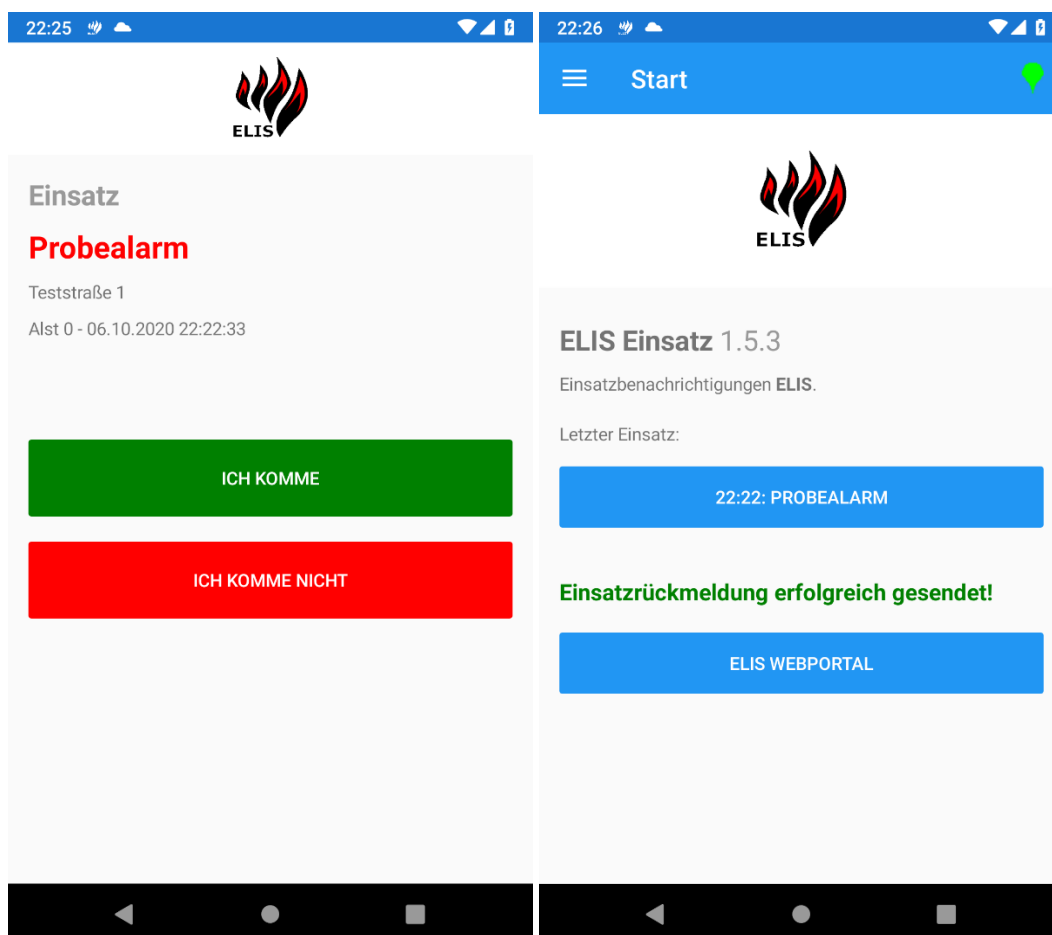



Die Einsatz SMS können direkt an die APP geschickt werden:

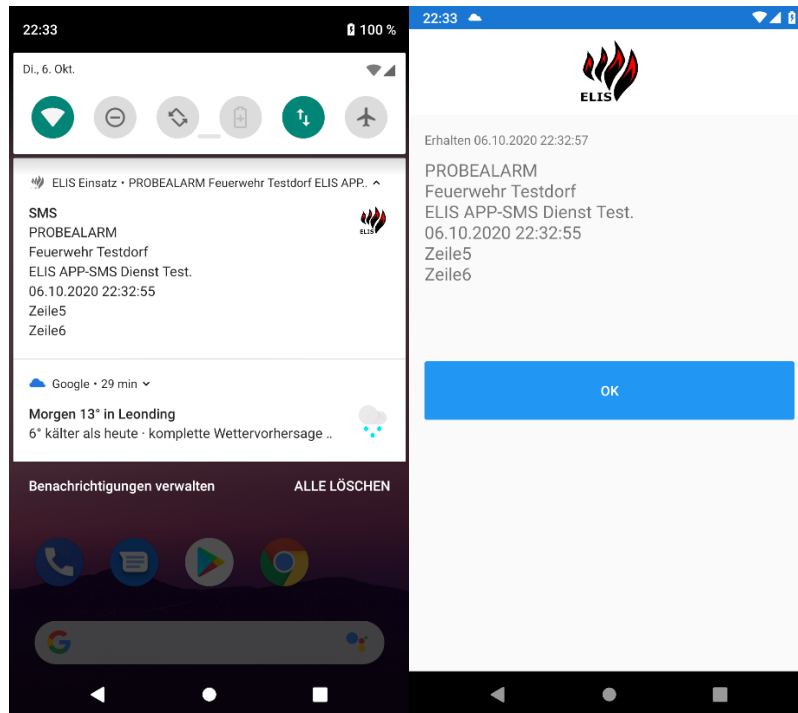

Weitere enthalte Funktion ist die aktuelle Terminübersicht und der Einsatzverlauf:

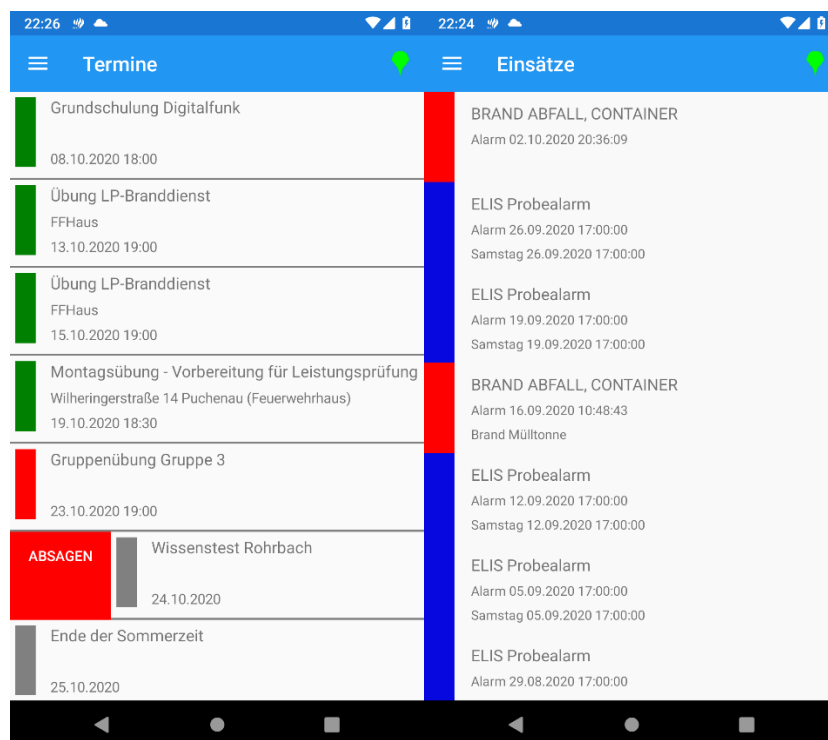



7 Impressum

„ELIS 3.9“ ist ein Programm für Freiwillige Feuerwehren in Oberösterreich. Die Software wird über das Downloadportal (www.steinbichl.com) zur Verfügung gestellt.

Autor:



Wolfgang Steinbichl MSc.

FF Puchenau

Mail: wolfgang.steinbichl@ff-puchenau.at